京城日報
十一月廿一日(水) 夕刊
發行兼編輯印刷人 小川三之介 吉富
京城府太平通一丁目 發行所 京城日報社

下關 ふぐ 始めました 松清

閣僚の往來頻々！
閣議開會前に早くも緊張
豫算はいよいよ午後から討議
注目される今日の臨時閣議

【東京電話】本日の臨時閣議は午前十時より首相官邸において開會されたが、午前中は藤井藏相は大藏省において豫算査定復活事務を見るため閣議に出席せず、從つて閣議は午前中は桐生に於ける鹵簿事件に對する後藤内相の報告、その他通常政務を上程したのみで豫算には觸れず一旦閉會を宣し、午後一時より藤井藏相の出席を待つて豫算閣議を開くこととなつたが、本日の閣議開會に先立ち岡田首相は二十一日午前九時十分後藤内相を招き、桐生事件の經過の報告を受けると共に二十日夜藤井藏相より聽取せる内容及び床次、町田兩長老と協議せる結果を傳へ吉田總裁を交へ豫算閣議へ臨む一切の準備を整へる處あつた、次いで岡田首相は十時前、林陸相大角海相と個別的に會見し、國家財政の大局的見地より各閣僚の互讓的精神により圓滿解決の途を講ぜる樣豫め諒解を求める處あつた、一方町田商相は別室に於て松田文相と會見、床次遞相も亦内田、山崎兩相と會見前夜の長老會議の顚末を述べ、夫々明年度豫算の最難關たる軍部豫算の圓滿なる妥協を圖る爲め、率先して互讓的態度に出られたいと自重を促した、尚内田鐵相は岡田首相、町田商相とも協議の上大角海相、林陸相と會見軍部の態度緩和につき懇請を爲す所あつた、斯くの如く閣議開會前に於ける頻々たる閣僚の往來により早くも緊張はその極に達した

午前中の閣議

【東京電話】本日の繰下げ定例閣議は午前十時二十分より首相官邸に於て開催、岡田首相はじめ各閣僚出席、藤井藏相は豫算の計數整理の爲め出席は午後になるので豫算案の審議は後廻しとなし、大演習中の諸般の政務を決定したる後後藤内相 去る十六日桐生市に於ける聖上陛下御巡幸の際鹵簿先驅の失態で行幸御道筋を御變更するの已むなきに至つたことは誠に恐懼に堪へない處である と當時の模樣を詳細に説明したる後岡田首相後藤内相より右につき十九日午後四時參内恐懼御詫び申上げた旨を報告し、尚關係者の處分については目下内務省に於て懲戒令により處分手續き中である旨を報告し、次いで廣田外相よりロンドン軍縮豫備會商、北鐵交渉その他日滿間商事の經過につき一時間に亘り詳細報告あり、正午一旦休憩、引續き午後一時藤井藏相の出席を待つて豫算閣議に入つた

豫算閣議開かる
本日中には纏るまい

【東京電話】本日の豫算閣議は午前に引續き午後一時藤井藏相の出席を待つて開會、藤井藏相は第二次査定案を提示し復活要求の査定經過を報告し

各省とも不滿のある點は十分諒承してゐるが、財政の基礎を危殆に導くは最も警戒を要する

とて公債漸減の方針を堅守する上より先づ各閣僚の自重を要望する處あつたが、之に對し床次、町田兩相は

第二次査定案を見ると甚だ意に滿たないものがあるが、豫算の膨脹は出來るだけ避けたいと思ふからこの原案には大體に於て贊成である

と述べ、之に對し大角海相は

國防上の見地より海軍の要求は最小限度のものであるから、今日の査定案については滿足でない

と述べ、林陸相も

公債發行餘力はまだ十分あると思ふ

と述べ後藤内相、内田鐵相等より

公債發行の限度については未だゆとりがありはしないか

と藤井藏相に質問を發し、茲に於て問題は財源論に入り林陸相、大角海相等と藤井藏相の間に之に關する論議が交されたものの如くであるが、本日中には到底豫算閣議は纏まるまじく二十二日も續行されるものと見られる

各省復活額

【東京電話】二十日大藏省議で決定した復活要求承認額各省別左の如し(單位一萬圓)

外務省	七三
内務省	四九〇
大藏省	八七
陸軍省	一、三〇〇
海軍省	一、三〇〇
司法省	三二
文部省	八九
農林省	一八〇
商工省	四四
遞信省	六三
拓務省	三八
合計	三、七〇〇萬圓

尚この外財源提出により復活承認額三百萬圓であるから、復活承認總額は四千萬圓となつた

內相、首相を訪問

【東京電話】後藤内相は二十一日の豫算閣議に先立ち午前九時十分官邸に岡田首相を訪れ、豫算閣議に關し首相と打合せをなした

所期の豫算額獲得に邁進
海軍首腦部意見一致

【東京電話】復活要求再査定に關し二十日夜深更大藏省より內示を受けた海軍省では、二十一日午前九時半より大臣室に於て大角海相長谷川次官、村上經理局長、吉田軍務局長等參集首腦部會議を開催約三十分に亘つて査定內容を檢討の結果、斯くの如き査定は全然承服し得ざるのみならず、寧ろ事務當局が如何なる信念に基いて斯かる數字を出したものであるかその誠意を疑ふもので、國防保全の全責任を有する海軍當局としては斷乎之れを一蹴し、飽までも所期の豫算額を獲得することに意見一致したので、大角海相は閣議に於て藤井藏相の說明を聽取したる上堂々と所信を披瀝し貫徹に努力することとなり、同十時五分閣議に出席した

軍縮幹部會

【ゼネヴァ二十日聯合】一般國際軍縮會議の諸準備機構と『部分的協定限定』を決定せんため招集された軍縮幹部會は、二十日午前ゼネヴァ聯盟本部に開會された

南鮮水害地復興の低資及び國庫補助
財務局長から公電

本府では南鮮水害地復興のため低資融通および國庫補助をなすことになり、大藏省と折衝中のところ二十一日林財務局長から大體次の如く決定した旨公電が入つた

一利率は五分以下とし直ちに借入手續をなし、低資方法その他の具體案を決定し、出來るだけ早く罹災者に融資することになつた、すなはち耕地その他復興の低利融資は約三百七十七萬圓、その内譯は流失、埋沒、浸水せる田畑の復興二百十九萬圓(段當り約廿圓)商品卅四萬圓産業用建物八萬圓、漁業組合造船場八萬圓、果樹七萬圓である、また流失、埋沒した田畑に對する復舊の國庫補助は約六千町歩に對し總額廿八萬圓である

日英私的會談
廿一日再開か

【ロンドン二十日聯合】松平、サイモン兩代表は十九日の私的會談が短時間に終り雙方とも十分意を盡さなかつたので、兩代表は二十一日頃に私的會談を遂げるものと見られる、尤もイギリス政府の妥協試案が日英代表部全員會商の席上提出された事實に鑑み、二十一日の會合は兩代表部の全員會商となるかも知れない

帝國の提案に反する
全く無稽のもの
英外相の記者團發表問題に對し
わが外務當局談發表

【東京電話】去る十九日松平、サイモン私的會談を前にしてサイモン英外相が英國新聞記者團に對して軍縮豫備會談の經過を內示し、日本側としては

一、英國に對しては最大限度までの建造を許すが米國に對しては日本より大なる海軍を許す理由を發見し得ぬ

一、日本は最大限度までの建造をなす意思はない

との提案をなしたと言明せる報道が傳へられて居るに對し、外務當局はロンドンに於ける會談が極めてデリケートな瞬間に置かれてゐる際、帝國政府が總噸數內に於ける共通最大限設定の原則を放棄するが如き印象を與へるやうな斯かる流說を遺憾とし、二十一日當局談の形式を以て左の如く發表した

サイモン外相が十九日英國記者團との會見に於て、帝國政府の提案主旨を發表せりとの所報は全く信ぜられぬ、元來ロンドンに於ける軍縮豫備交渉の內容は交渉の性質よりして極秘に附しコンミュニケ以外發表せぬといふことを申合せられて居るものである、而して帝國政府は英國側の代表部から我が代表部に對してその內容は極秘に附せらるべき旨注意を喚起し、松平代表よりも外務省に此の旨を申越し來り、帝國は此の旨を嚴守して居る際、苟くも招請國の英國代表が交渉經過及び我が提案內容を發表するが如き事實はあり得ぬと確信する、又その發表內容に徵するも全く帝國提案の內容に反する無稽のものである

尚十九日の松平、サイモン兩代表私的會談の席上松平代表より五、四、四の新比率を提唱せりとの情報に對しても、外務當局は全く事實無根なりとして左の如く言明した

十九日の松平、サイモン兩代表私的會談內容はまだ外務省に公報が到着せぬが山本代表の携行せる訓令及び英國提案に對し、去る十六日發せられた訓電內容に徵し松平代表が五、四、四の新比率を提唱すべき理由は絕對になく、又將來に於ても斯かる提案をなし又は英米よりなさるべき斯かる提案を受諾すべきことは斷じてない

渡邊學務局長歸任

全南道管下に於ける地方事務檢閲のため二調間に亘り出張中の渡邊學務局長以下の各檢閲官は、檢閲を終了し廿日夜全部歸任した

東亞に關する新條約を提議
サイモン英外相から

【ロンドン廿日聯合】十九日イギリス代表サイモン外相は松平代表より和協試案不同意の回答に接し帝國政府の軍備均等要求に顧慮して改めて大要左の如き九ヶ國條約及び四ヶ國條約を提議して來た

一、支那並に太平洋に關する新條約を締結

一、新條約は支那の領土的保全を保障し、且つ支那の自由を保持することを再確言する

一、假りに建艦競爭が起つても太平洋に領土的、政治的平和を保持することを宣言する

右提案に對し日本代表は海軍制限問題が未だ解決せざるに、新に政治的諸問題を討議することは徒らに豫備會談を紛糾せしめるとの本國政府の訓令に基づき、提議に應じ難い旨を言明した

床次 町田 兩相を招き(昨夜)
首相が斡旋方懇請
藏相の報告に基いて

【東京電話】藤井藏相は二十日午後九時明年度復活要求に關する省議終了と共に、同九時二十分首相官邸に岡田首相を訪問し復活要求の折衝經過を詳細報告し

復活要求各省總額三億二千萬圓のうち、四千萬圓を承認することにした、その內譯は陸海軍二千五百萬圓、その他各省一千五百萬圓である

と述べ

なほこの結果明年度における歳入補塡のための公債發行額は、災害豫算十年度分五千六百萬圓に復活承認額四千萬圓を加へ第一次查定原案と合計すれば總額七億圓となり、今年度八億一千萬圓(災害豫算九年度追加豫算六千九百萬圓を含む)に比し大體一億一千萬圓の低減を示すこととなつた、而してこの公債發行額の低減については十年度に於て高橋前藏相の方針を踏襲し前年度同樣一億圓程度の減額を圖つたもので、之れがため第一次豫算閣議に上程した明年度豫算案に三千萬圓の臨時利得稅創設は不可避のことである

旨を力說し

なほ軍部豫算の復活要求承認額は陸海軍當局の强硬なる主張により、なほ相當の開きがあらうと思ふから廿一日の豫算閣議を待つて首相に於て圓滿解決の途を斡旋されたい

と希望するところがあつた、此の結果岡田首相は直ちに電話で同十時五分町田商相と床次遞相の兩長老の來邸を求め、吉田書記官長同席の下に先づ岡田首相より藤井藏相の報告要求を述べたる後

明年度豫算については現下の財政狀況よりして是非此の程度に於て決定する外ないと考へるについては兩長老に於かれても他の閣僚に對し諒解せられ、進んで他の閣僚に對し大藏當局第二次查定原案通り圓滿解決を圖るやう盡力せられたい

と懇談し、引續いて藤井藏相より財政上並に公債政策の建前より明年度に於いて臨時利得稅創設の已むなきに至つた事情を重ねて詳細說明した、之れに對し床次、町田兩相は岡田首相の懇請を諒とし廿一日の豫算閣議に於ても出來得る限り圓滿解決を斡旋すべき旨答へ(會談一時間にして同十一時過ぎ會見を終つた、而して右長老會議の結果町田床次兩相は明年度豫算編成の圓滿解決を圖るべく首相の懇請を諒としたもの丶、最大難關たる軍部豫算については陸海軍の復活要求總額一億七千萬圓に對し、大藏省が僅か二千六百萬圓を認めたに過ぎないので、二十一日の豫算閣議に於て町田、床次兩相が斡旋して互讓妥協の精神により大藏省第二次査定原案に贊意を表しても、林、大角の兩相は國防上の立場より强硬に復活要求をなしこれが決定を保留すべく、從つて豫算閣議は引續いてその後も持越される模樣である

再査定案は尤もらしく思ふ
──岡田首相は語る

【東京電話】岡田首相は二十日夜藤井藏相來邸に町田、床次兩相と會見後左の如く語る

今夜は藤井藏相から復活要求査定案の說明を聽いただけだ、町田、床次兩大臣に來て頂いたのは自分は豫算關係に就ては全くの素人だから、多年御經驗のある兩大臣に來て頂いた次第である、兩大臣も親しく說明を聽かれたから二十一日の閣議では何等かの意見が出るかも知れない、尚二十一日閣議前に林、大角兩相に會ふ豫定はない、藏相の理由を聽いて見ると今回の再查定案は尤もらしく思へる、問題の軍事費を切り離して後廻しにすることは全然考へてゐない、今夜の會合では財政の話は出なかつた

藤井藏相語る

【東京電話】二十日夜岡田首相と會見後藤井藏相は語る

各省復活要求、災害豫算等について今夜の會見で充分說明して置いたが、何分にもその金額が大きいので財政の狀態を考へ成るべく各省の希望に副ふ樣努力したが、結局再查定案を得て今夜總理に報告し同席された町田、床次兩大臣にも御諒解を願つた次第である、何と言つても國家の財政を考へて各省でも夫々の立場から不滿があるとは思ふが、陸海軍の分は國防國策に鑑み最大限度まで認めて居る、重點は國防の點にあると思ふ、各省でも夫々の立場から不滿があらうが之は我慢を願ひたい、大藏大臣も各大臣同樣國家のため努力してゐるのであるから、お互に互讓妥協の精神を以て進みたいと思ふ、自分は出來るだけ二十一日中に纏めたいと思ふが、止むを得なければ二十二日になつても致方ない、更に再查定に於て公債發行額を今年より一億圓程減少したい、就いては公債の消化力その他の點も十分考慮の上、閣議の席上この點を說明して各大臣の諒解を得たいと思ふ

町田商相語る

【東京電話】二十日夜岡田首相、藤井藏相と會見後町田商相は語る

二十日夜の會見は我々は全く傍聽の資格であつた、大藏省々議の結果復活要求の査定原案を二十一日の閣議に上程するといふことであつた、復活要求額については四千萬圓で財政上の理由について詳しい說明は無かつた、多分二十一日の閣議で詳細説明があると思ふ、糖稅問題については何も話は出なかつた

部長級異動

【東京電話】部長級の異動は內務省首腦部で銓衡協議中のところ左の如く決定廿一日正式に發令された

任山口縣學務部長 和歌山縣學務部長 高橋 一郎

地方事務官(京都府特高課長) 刀禰 有秋

任和歌山縣學務部長

本府辭令(廿一日附)

本府屬兼本府視學 監督官補 岡井 顯亮 任本府稅關鑑査官(七等) 仁川稅關在勤を命す

東京帝國大學助手 久保 久俊 任朝鮮公立專門學校敎授(七等) 補平壤醫學專門學校敎授

朝鮮公立高等普通學校敎諭 桂木 徹 任朝鮮公立高等普通學校敎諭(七等) 補海州公立高等普通學校敎諭

朝鮮公立女子高等普通學校敎諭 齋藤 文治 任朝鮮公立女子高等普通學校敎諭(六等) 補公州公立女子高等普通學校敎諭

慶尚南道土木技手 下川 與市 任朝鮮土木技師に任す(七等待遇) 慶尚南道土木技師に補す

陸軍步兵少尉 佐野 秀俊

本府司法官試補を命す(各通) 伊藤 清 張 厚永

本府司法官試補 伊藤 清 同 青柳 五郎 同 寺川 有三 同 張 厚永 京城地方法院及同檢事局に於て事務を修習すべし(各通)

同 佐野 秀敏 同 李 忠榮 大邱地方法院及同檢事局に於て事務を修習すべし(各通)

同 池田 修一 同 松島 輝治 釜山地方法院及同檢事局に於て事務を修習すべし

本府稅關鑑査官 福田 勘助

陸軍高等官六等 朝鮮總督府高等法院檢事 米川 義郎 依願免本官

北鐵交渉に關し
蘇が聲明書發表

【モスコー廿一日聯合】ソヴエート聯邦政府は本日北滿鐵道讓渡交渉に關し

日本は滿洲國政府の支拂ひ保證をなすことを拒絕すると共に、……條件をも一蹴した

とて日本攻擊の聲明書を發表したが、右聲明書によれば北鐵讓渡交渉に於ては外交慣例を無視した日本側とソヴエート側に意見の齟齬あるとか判つたと書き、協定成立は未だ解決の曙光を見ざらしめて居る

天地玄黄

五、五、三に代つて五、四、四などといふ電報がロンドンからでなく、ニューヨークから來る、豈奧しとなさゞるべけんや

◇

首相の兩長老訪問──町田さんに會つて、えゝ、閣議でも申し上げたやうな譯でお希ねしました……サテモの次にいふことがあつたかな

◇

山鳥の尾のしだり尾のながい〳〵連繫運動もとう〳〵物になつた、但し勝つた方と勝はれた方との考へ方に從ひちがひがなければよいが

◇

ぢり〳〵と用心しい〳〵歩みより

親鸞聖人(50)
栴檀篇
吉川英治作 山村耕花畫

貧乏車(一)

自分の眼が間違つてゐなかつたことに、民部は、膝を打つて、

「道理で──」

と、何度も、うなづいた。

「六條どのは、和學、歌道の方は、當代での指折りである。その御子とあれば、なる程あらそへぬ」

「お父上か、叔父樣が、共に參つて、おねがひ申すところですが、學問の徒になるには、自分で、ひとりで、おねがひするのが、ほんとだと敎へられて、かうして參りました」

「お氣持か、ようわかる」

「先生、どうか、私を、今日から、ご門のお弟子にしてくださいませ」

「お家塾にゐるあひだに、何を學んで居られたか」

「お父上から和歌を。又、叔父樣からも、書道や、やさしい和學を、敎へていたゞきました」

「よろしい、明日から、お通ひなさい。民部が、學び得たかぎりの學問を、おつたへいたしませう」

「ありがたうございます」

十八公麿の頰には、希望のいろが、紅くかゞやいた。やはり、少年である。さう聞くと、いそいそと、玄關へ馳けて、

「介」

と、彈んで呼んだ。

侍從介と、箭三郎は、式臺のすみに、うづくまつてゐたが、

「お、和子樣何うなされました」

「おゆるしを受けた」

「それは！」

と、二人も胸を伸ばして、

「上出來でございました。はやくお父君にも、この事を」

穿物をそろへて、塗の剝げた貧しい牛車の轅を向ける。

彼が、それに乘ると、學舍の窓から、

「やあ、どこの子だ」

と、師の見えない隙をぬすんで、遊びに、暴れてゐた惡童たちが、忽ち、黒い顏や、惡戲ッぽい眼を外へのぞかせて、

「貧乏車！」

「ぼろ車！」

「なんぼ、くる〳〵廻つても」

「貧乏車は、ぼろ車」

と、囃して、囃した。

「わつ」

箭三郎は、窓のそばへ馳けて、

「承知せぬぞ。何をいふか」

と、笑ひながら、いたどに、惡童の首を引つ込んだ。

「わしが曳く」

十八公麿は、牛の手綱をとつた。

「和子、大人氣ないぞ、行かう」

介は、その手綱を彼の手から取つて、また、腹だゝしげに、惡童をふり顧りながら、

「そんな、惡さのゐる學舍へ、大事な和子樣をおよはせても、よいものかの」

「それも、御修業だ」

「朱に交ればといふ事もあるではないか──」

「染まるやうな御素質であつたら、それは、御素質がわるいのぢや」

「いまいましい、童ども」

「だが、貧乏車とは、よう見た。この、御車の貧乏な形を見て、たれが、貧乏でないといはうか。……あゝ、なんぼ、くる〳〵廻つても、貧乏車は、ぼろ車。何もならん」

牛飼も、雜色も持たない古車は、軌の音さへも、がたごと、と、道の凸凹を揺れてゆく。

警察官講習生

京城警察官講習所生徒百五十名の鮮滿視察團は小川教授、小山助教授に引率され廿三日午後二時五十分滿洲より入城、京城を見學ののち廿四日夜務歸東する

人

◇內山信吉氏(新潟縣地方商工主事) 新潟縣物產宣傳撫對會開催挨拶の爲め二十一日本社來訪

◇鳥賀羽代治氏(新潟縣物產紹介所北鮮出張所商工主事)同上

◇京城府內務部長▲町田同土木課長 東京、名古屋、神戶の都市財政狀況、土木事業視察のため二十日出發の豫定を變更、廿一日午後三時京城驛發列車で出發、十二月三日午前三時歸城

冬の夜を蓄音器で──蓄音器は絕體優秀のビクターを──ビクターは山口で──

ビクターは山口で

原音そのまゝ！ 體裁優雅！ 甲乎無比！ 三拍子揃つた ビクターの蓄音器 在庫豐富 選定自由

ビクトローラJ二ノ五型 金五十圓
ビクトローラJ一ノ五〇型 金四十五圓
ビクトローラJ一ノ七一型 金六十五圓
ビクトローラJ一ノ八〇型 金八十五圓
ビクトローラJ一ノ九一型 金百二十圓
ラヂオ・エレクトローラ・JREノ三二型 ラヂオ兼用電氣蓄音器(小型)
金三百七十五圓 エレクトローラJRE四二型 ラヂオ兼用電氣蓄音器
金五百五十圓 右の外高級品各種

ビクターレコードは 今年最後を飾る名盤 其の他全部揃へて居ります

京城本町二 山口樂器店 電話本局二〇七〇番 三五三〇番 振替京城五二二五番

毒ガスにマスク
ぜんそくにスペロイン
一日一服 身心爽快
主治効能 喘息・氣管支カタル・感冒・百日咳・セキの諸症
スペロイン SUPEROIN
合名會社 東亞藥園

指紋、寫眞を整備し 兇悪犯人に備ふ
本府警務局馬力をかけ 科學捜査陣を充實

兇悪犯人の増加に伴ひ、警務局では犯罪捜査に科學陣の全面的工作を施すことになり、まづ指紋に關する内規を改正して、從來道警察部は各道に對し指紋採取を督勵すればいいことになつてゐたのを、本年十一月警務局長通牒を發することにさせ、更に犯罪者寫眞カードを新たに警務局に設けるとともに、各道警察部の同寫眞小票を充實させることになつた、なほ、これと同時に前記指紋事項に關しては犯罪者が他道において死亡した場合、直ちに警務局に通報し指紋整理に便ならしめることになつてゐる模樣である

南鮮東海の景勝線 循環線工事進む
後六年で三つの新コース 半島鐵道網の完成は近づく

昭和十五年度で完成する鐵道網十二ヶ年計畫で朝鮮で初めての循環線が三つながら各特色をもつて生れるので次の鐵道建設計畫と共に

この循環線 をどんな工合に生かさうかと今から鐵道局では沿線の經濟狀態を基本にプランの作成中である、一つは釜山から元山へ全通する東海線の開通で、釜山鎭京城經由、元山から金剛山線海金剛の絶勝地と日本海岸の景勝を縫つて半島の半分を一廻りする旨は朝鮮版一の

景勝コース で、これは釜山から元山を經て慶北、新京へ落一貫線に走り、これも京城を迂回したコースは省みられなくなり遠くは新京からグルリと鮮滿をひとまたぎの旅が出來る、次の一つは現在三浪津から晋州迄通じてゐる慶全線晋州、順天間約八十粁が十五年中に完成され、谷城、裡里大田を一廻り

金泉、大邱 を過ぎて釜山に歸る南鮮の循環線であるが、なほこれを順天から一部南朝鮮鐵道を利用すれば木浦、松汀里、裡里、大田を經て京釜線を釜山に歸るコースとなる、この小廻り大廻りコース共に海岸線は多島海の美觀を手に取ることが出來、一寸瀨戸内海に面した山陽線を走るといつた氣分になれる、このコースは大田から結局京城迄列車をのばして釜山、京城間の

循環列車の 運轉を實現することになり、殘る一つは元山から長林へ平元線の全通で釜山から東海線經由元山から平壤を廻つて京城經由釜山に歸れる大動脈線の循環コースで朝鮮觀光などには絶好のものとならう、いづれもあと六年で立派に完成されるものので、これで朝鮮鐵道網の第一期は完了、次は

中部縱斷線 と咸鏡山脈を横斷して日本海と黄海をつなぐ横斷鐵道の計畫へ拍車かけられる

萬引御用!

公州錦町生れの姜今年(二〇)は二十日午後京城丁子屋洋服部で六十圓のオーバーを萬引し着込まんとするを西大門署刑事に引捕つたが署で忽ち八件の萬引を自白した餘罪多數ある見込み

大武德殿を建立
五十萬圓を投ずる大計畫 隆盛武道朝鮮の花

全鮮に二萬五千の會員を抱擁する武德會朝鮮本部では、昭和四年特山範士の光榮をはじめ、昨年は全國試合に柔道で更に三名の優勝者を出し半島の發展ますます高く本府においても武道精神の普及に大馬力をかけてゐるが、殘念なことに本部道場がなく華かな全鮮大會も狹い警察官講習所で開催せねばならぬ實情にあるので本部は五十萬圓を投じ總鐵筋コンクリートで和風様式の大道場を新設する計畫を起し既に設計も出來上つた、ただ經費の捻出に一時弱つてゐる狀態にあるため本部ではこれが援助に努力してゐる、なほ場所は南山方面に選定されるはず

盗む男

崇仁面敦岩里四九二菱武吉(二一)は廿一日朝京城本町四丁目三東洋代理店からメリヤス、シヤツ等を窃取自轉車に積んで鍾路四丁目を通行中東大門署員に檢擧された

談合を認める
土木事件の個別的入札訊問

朝鮮土木談合事件假豫審第一回公判は廿一日午前十時十分から開廷、愈々個別的工事入札についての豫審報告の訊問に入り、まづ昭和六年五月の黄海道延白郡西海水利組合の入札につき山中、青木、小野、八島、塚本各被告について取調べ、被告はいづれも談合事實を認め山中、町山南鮮護人より補充訊問あり、續いて右水利組合第三工區關係被告についての審理が行はれた

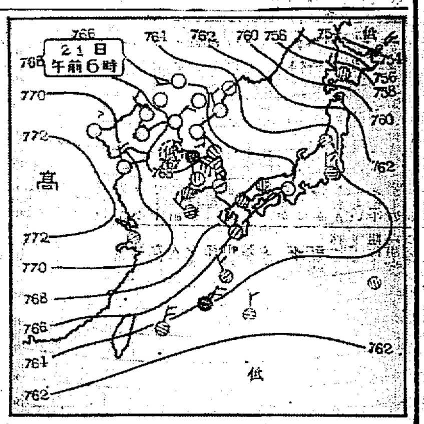

あすの天氣(22)

廿一日の概況 高氣壓は支那本部にあつて七七二粍を示し東方に勢力を張り天氣は北支那滿洲は晴れ、朝鮮も北部は晴れてゐるが中部以南は小低氣壓の處多く、小青島附近には小低氣壓があつて仁川では霰が降つた、内地は裏日本は曇時であるが表日本は晴れてゐる、氣溫は北部及内陸は零下に下り、平年に比し二、三度低目の處が多く、全州では六度も過低であるが西鮮は一、二度高目である

あすの豫想 明日も未だ大陸高氣壓の範圍にあるから半島は引續き天氣良好であらう

豫報 晴一時曇

二十日 最高 最低 / 廿一日 正午 / 仁川潮時(廿二日) 滿 干 午前 午後

京城名物高尚美味 ちんまん 一個 京城本町一 電本九四五 ちんや

大田名物 リンゴカステラ 中田堂

取り過ぎ水道料 府から戻す
滯納はドシく督促 さつぱりと京城府水道課

京城府水道課では從來水道の申込と同時に給水料の前納金を徴收し水道、廢止の際に精算して過剩なる場合は納入者に返付し又給水料修善工費の如きも二重納付や設計變更等で過納してゐる人々には本人の申出によつて拂戻しを行ふ規定になつてゐるが加入者の移出が激しい爲めに大正十一年(水道經營を京畿道から京城府に移管された年)から今日まで府當局に請求のない人々が

▲前納金=一、八六七件四四四〇圓▲過誤納金=一、一六五件、三、〇六五圓

の計六千六百五圓の多額に上つてゐるので、京城府で今度これ等の未還付金を整理することになり、二十三日から納入者に一齊拂戻しの通知を發することになつた、なほ之と反對に現在水道使用戸數二萬五千戸の内數年前から給水料金、修繕工費の滯納者が二千八百四十件、滯納金一萬四千圓の多額に達してゐるので、これも同時に徴收することとなつた

釜山渡津橋 記念スタンプ

遞信局では來る二十三日釜山南港渡津橋竣工に於て渡津橋竣工地より牧の島に至る渡津橋竣工式に際し當日より三日間釜山郵便局並に牧の島郵便所に於て釜山渡津橋竣工を記念する美麗なスタンプを使用し一般郵便物消印の求めに應ずることとなつた

御進物に 西洋生菓子 本町金剛山 電本四二四五

飲んで刄物振りまはす

京城西大門町一の一八六水投入金正連(二二)同金昌植(二七)の兩名は二十日午後七時頃京城西大門町一四〇柳相淑內外酒店で飲酒の上暴れ廻り果ては炊事場から食刀を持ち出して隣席の京城茶屋町一六八金長川(二二)の左腕部に斬りつけ長さ七分深さ骨膜に達する重傷を負はせたので鍾路署で引致取調中である

若き新町心中
街の元氣者と遊女

廿一日午前九時頃京城新町竹ノ屋樓の泊り客自稱永樂町松尾信一(二九)がなかなかおきてこないので不審に思ひ室をのぞくと、相方娼妓こと家森ウメコ(二〇)と非常に苦しんで居り、枕下にはアダリンとカルモチンの空瓶あり、心中を計つたことがわかつたので直ぐ新町病院に收容した、二人は全くの昏睡狀態で生命危篤、原因は道行もなく判明しないが松尾は街の與太者で永樂町に住んでゐるとはいつてゐるが本町署で取調べの結果最近の住所は不明である、同樓には昨年暮頃から十數回登樓したことありいつも娼妓と遊んでゐた點からみて前途を悲觀しての心中でないかとみてゐる(寫眞は娼妓)

闇に罪の子
龍山材木置場に發見

十九日夜京城元町三龍山材木店材木置場の中に内鮮不明の女の胎兒死體が遺棄してあるのを附近の者が發見龍山署に屆出た、同署では高橋司法主任、原齒醫が檢視の結果、六七ヶ月の流産兒と判明、人工流産と思はれるので同署では犯人内偵中である

在阪朝鮮出の人々 救ひの恩人へ
心から胸像を贈る

【大阪電話】大阪市此花區西九條通り一丁目金熙貴(四七)同區四貫島手取町長鮮融金恩德その他西九條四貫島方面に居住する朝鮮出の人二十名は、この程同區朝日橋通り一丁目村殼長次郎氏の

胸 像(高さ一尺五寸)を設け贈り内鮮融和の朗かな話題を街に提供した、村殼氏は西九條通方面に住む朝鮮出の人百二十名が借家問題のもつれから住家をおはれてゐるのを見かね、昭和四年私財二萬圓を投じ西九條通一丁目に木造三階建アパート「親愛館」を建て

こ のほか同じ通面で住家のない且極貧者の爲めにルンペンに轉落するあはれな朝鮮出の人を、次から次と收容し現在では五十七世帶三百名に上り、これらはすべて自發的に家賃を支拂ふ者のほか一切取立てず內鮮融和共存共榮を說いて、よき指導者となつてゐる又附近の朝鮮出の人のため

あ らゆる對外的折衝や就職の斡旋等にも力を盡してゐる、先般の風水害で無惨にも水浸りとなつたが府市その他の救ひの手で逸早く家屋を修理し食を配給したので感泣した一同は氏の住家附近を交替して不寢番をするやら、獻身的事業に涙ぐましい努力を続けた

モダーンな京城Y・M・C・A 集會社交室から寄宿舍まで

京城Y・M・C・Aの建物はみごとに出來上つたので廿三日午後一時から長谷川町の新會館で落成式が二十五周年記念會と共に開かれる、一階は學校事業、少年事業に、二階は社交室、食堂もあつて一般會員に、三階はクラブ、集會、講演、遊戲などに、四階と五階は寄宿舍として三十四室あり、とてもモダーンな青年ホームである(寫眞はその正面)

修羅の學生團!
廿餘人で酒場に暴れ込む 不良學生を斷罪す

將來を待望される京城府内各專門學校學生の中には、學生としてあるまじき行爲をなし鍾路方面には"學生の與太者"と云ふ言葉さへ生んで多くの善良な學生に迷惑をかけてゐた折柄

廿名の學生 が制服制帽で隊を組んでカフエーに飛び込み女給に暴行を加へたと云ふ不祥事がある、十八日午後九時頃セヴランス醫學專門學校學生と自稱する金思永(二三)自稱普成專門學校學生許議俊(二三)の兩名は鍾路二丁目カフエーエンゼルに來て飲酒の上女給正子事朴蓮女(二〇)に暴行を働き暴れ廻るので、ボーイが制止したところ「よし運轉手」「おぼえてゐろ」と捨て去つたあと、十九日午後八時頃前記兩名は普成專門學校百餘名と醫科學校金昌潤(二三)京大醫門部洪文基(二四)とそれぞれ自稱する學生約廿名の制服制帽の一隊がエンゼルに飛び込み、昨夜の復讐だと同ホールを占領し女給並に他の客へ暴行を働きつひに鍾路署へ檢擧された外、京城惠化洞一七普成專門學生伍建華(二二)は二十日午後九時四十分頃これも

エンゼルで 暴れ廻り隣席の客京城館洞李應範さんに重傷を負はせ鍾路署へ檢擧された、前記早大生と稱する金昌洙の如きは二日前自分の伯父が亡くなつたのもかまはず遊興氣分をしてゐる者で、同署高等係では二十一日各校の教務主任を呼出し

嚴重警告す ると共に今後の學生取締に對し注意を與へる事になつた

右に就いて鍾路署黑沼高等主任は語る

最近學生の風紀問題が八釜敷くなつた折專門學校の學生が暴れるとは實に困つたものだ、今後は當局並に學生補導聯盟とも打合せて嚴重に取締る心算である

乳菓 ミルフ 佐伯 小副川 大坪 (三大博士)御推奨

前本府技師の疑ひ晴る きのふ朗らかに歸宅

鑛山にからむ詐欺の疑ひで十三日來京城地方法院檢事局で取調べ中であつた前本府鑛山課技師某氏(四四)および李、白の三人は取調べの結果、某氏に關しては疑ひ全く晴れて廿日午後不起訴となり直ちに歸宅させられた、なほ李、白兩名は同法院豫審に廻された

鴨綠江終航 二十三日便で

【安東電話】鴨綠江は結氷期の近づ

遭難漁船の大部分は歸港

過般の大風浪で約千人の行方不明者を出した咸南新昌沖合における漁船の遭難はその後道當局その他の必死的捜査により

漸次發見さ れつゝあつたが、咸南警察部から警務局へ二十一日入つた通報によれば、新昌遭難の漁船は二十日までに全部歸港し、新浦港在籍の分は二隻のみ即ち祝島丸は沈沒、大福丸は

行方不明で ある、乘組員は祝島丸船主崔文吉(四二)船夫金鳳龍(四一)崔南氏死亡、大福丸は船長權風鶴(三三)機關長朴南俊(三八)船夫李時興(二四)の三氏、なほ江原道在籍の分は崔分石外五名及び崔文石氏外八名乘組の二隻をのこし他は全部歸港した

飛行船の代償に滿洲大豆

【東京電話】ツエツペリン飛行船を使用する太平洋航空會社は、目下來朝中の同會社技師との間に話が進められてゐるが、同社が日滿合辦であることから滿洲國側は資本金の代りに大豆をもつてしこれを提供し飛行船購入の代償としたいと目下頻りに商議を進めてゐる

流行唄 ひとめ逢ひたさ 佐伯孝夫作詞 佐々木俊一作曲 唄 市丸
唄がいゝ、聲がいゝ市丸をおいては聞かれぬレコードだ！別れた人の幻を秘めた遣る瀬ない思ひを唄に……素晴らしい評判です。
レコード番號五三一五三
ビクターレコード

靴ハ高木へ
大型トランク、新型流行物 夜具入、柳合李、折鞄、各種靴
毛布、防寒沓 皮手袋、特賣
(製造販賣) 京城本町一 旅行具 靴 鞄店 高木鞄店
電本五一二四番 振替京城三四番

鮮甲子木炭 銀 福原 二町金黄 電本1218

賛化病院 內科 小兒科 入院隨意 普通病室 傳染病室 醫學博士 古城憲治 京城府明治町一丁目 電話本局二四番

桃屋の花らつきよう

特許專賣 止血と造血作用を併有する新製劑 メヅラン
喀血 胃腸出血 痔出血 腸出血 紫斑病 子宮出血 月經過多症等に
錠 一〇〇錠 / 顆 三〇〇 / 粉 一〇〇瓦 / 末 二五瓦
第一製藥株式會社

惡醉 ノーシン でもいつもはじめの御用意さへあれば！

ナショナル乾電池

設備完全なる專門店 高級萬年筆 アート 金一圓五十錢以上、二ヶ年間保證付 米澤萬正堂 京城本町

ケーキとパン 驛前 實來屋喫茶店 (華店食料品店ニテ販賣ス)

金線ミルク

開店 本日より向五日間
謹啓 各位益々御健勝の段御悦び申上げます
日本毛布は發賣以來絶大なる御指導と御援助を賜り日々隆昌を加へ今日の地位を得ました事は誠に感謝に耐へない次第で御座います
當初より消費經濟と生活の合理化を目的として拓務省、朝鮮總督府 關東廳、大阪府 各官省の絶對的御聲助に依り愈々その目的達成に進んで居ります
本年は京城を中心に日本毛布㊂丸三毛布店はその合理的配給網を確立致すべく左記の場所に營業所を開設し合理的消費の一助にもと信用と確實な製品販賣に獻身努力致します
何卒微衷御汲取りの上御援助の程切に御願ひ申上げます
拓務省 朝鮮總督府 關東廳 大阪府 御聲援
日本毛布京城配給所 ㊂丸三毛布専門店 京城本町二丁目(本町ホテル下)

妻みね儀豫而病氣中の處養生不相叶本月廿日午後三時半永眠仕候間辱知諸賢へ御通知に代へ此段謹告仕候
追て葬儀は來る二十二日午後四時府内長沙洞妙心寺に於て相營み可申候
十一月廿一日
江口寛治
親族總代 仁位保豊
友人總代 宮原三行 河合治郎 田代才八 提箸蘇一郎

江口家葬儀御用達 京城漢江通一二 西山アンダーテーカー 電話龍山二五一番

長裾のマダム 空の氣球散歩
一世紀もまへに 女性は空を開拓

◇アン・リンバーグは有名なる彼女の夫君と共に大西洋を横斷した アメリア・イーヤハルトは彼女の一生の大部分を飛行機の中で送つた、ルース・エルダーは成功しなかつたが大西洋横斷の壯途に上つた、この三人のアメリカ女流飛行家はいづれも新聞紙のトップ記事を賑はしたが――彼女たちの生れない昔に一世紀もまへに、大空めがけて紅い氣焔を吐き、天晴れ昇天した空の女性たちがある

◇彼女らは氣球（バルーン）で飛んだ、それは水素または熱した空氣を詰めた大きな袋だ、スピードはお話しにならぬほどで方向なんかもノンキナ・トウサンのそれだ、だからほとんど實用なんかにはならなかつた

◇一ばんはじめ飛んだ榮譽を持つてゐるのはスイブル夫人、彼女は千七百八十四年フランスのリオンで氣球を飛ばした、そしてフランス宮廷の人たちと、丁度その時フランス訪問中のスエーデンのグスタフ王の供覽に入れた

◇長いスカートのマドモアゼルが原始的な氣球に乘つて、晴れた中世の空を風にまかせて悠々飛んだありさまはちよつと想像してみても愉快になるではありませんか

＝寫眞＝右は女性空の開拓者の一人であるイギリスのブランチャード夫人、圓の中はスイブル夫人、モダン・グライダーの先驅者である

紙上病院

生殖器性神經衰弱か

【問】私は今年二十五歳の男子今より約三年前淋疾を患ひ約二年間治療、根治は出來居らぬ樣です、尿が淋疾は左程でもありませんが時々リウマチの如く全身節が起り（殊に過勞の際に多し）時には神經衰弱の如く頭痛になり時には全身發熱（三十七八度）倦怠し食慾進まず且つ今より約二年前より兩眼が充血し不愉快を感じます、亦近日は朝起きる前に腰部が痛くてなりません（偶生）

答―瀬戸病院長 御手紙丈では明瞭には御答へ出來ませんが一種の神經衰弱症らしいです時に生殖器の機能の如何により變化を起す性慾神經衰弱症でせう、性病に直接關係ありませんが性病を氣にかけるから間接には若干の關係があります

百日咳の傳染

【問】五歳の子供が百日咳に罹りまして八十日位經過してゐますが今頃は漸く咳も止りまして日に五六回位してゐます他への子供に傳染する恐れは未だあるでせうか發病後何程ならば人に傳染する憂慮はなくなるでせうか（心配生）

答―百日咳の傳染能力は百日咳の初期の加多兒期及極期の痙攣期に最もひどく、それより回復期に至り漸次傳染能力を減ずるのでありますからして發病後八十日も經過してゐられゝば大抵他に傳染せしむる樣な事はないと思はれますが、少しでも咳をなされば其際他の兒を接近させないとかマスクを掛けさす樣になさいませ。因にあなたの如く他への傳染を遠慮せられ種々方法を講ぜられたのは誠に公衆衞生上當然斯くあるべき事なのでありますが感心の至りです世間には反對に百日咳に罹れる兒童を平氣で外出又は登校させて不識々々の内に近隣の健康兒に傳染させてゐられる方が多いのですがこれは公衆衞生上又は道徳上誠に遺憾な事であります

指先が荒る

【問】私事昨年の冬手の指先全部が、例へば丁度餅のネバがついて堅くなつたやうに、そして又河原の粘土が乾燥して反り返つたやうになり、龜裂を生じ血をふきまして炊事にことかくばかりでなく、物に觸れるとひつかゝつて飛び上る程痛く夜寢てはづきづき疼くて困つて居ります、無論炊事手袋を使用し間斷なくクリームを塗つてみますが益々ひどくなるばかりでございます。先般或醫師の診察を乞ひましたら「レントゲンをかけるとよいと思ふが一寸全治し難いですネー」とのことでございました。これから愈々寒さに向ひます私は全く困惑して居ります。何卒治療方法御敎示下さいませ（悩める主婦）

答―瀬戸病院長 進行性指掌角化症といふやうな病氣ではないか、或は何かの中毒でそんなになることがあるが、これは急に來て自然に又全治するものだ、恐らく女の方なら、進行性指掌角化症とか角皮症とかいふものらしい 種々のクリーム類もよろしい、暖く湯に入り皮をやはらかにしてとる事レントゲンも有効なり、時とすると肝油を飲んだりつけたりするとよくなる人がある、やつて御覽なさい

毒虫のカブレ

【問】小生は廿三歳になる青年ですが先夜寢に就こうとすると何か首をさす感じがしたのでさわつて見ると粟つぶ位の物が、所々に出來てかゆくてたまりませんでした、小生は蟻か又は虫にさゝれたと思つて氣にとめませんでしたが、翌日アンモニア水を塗りましたが依然として直りませんので困つて居ります

答―瀬戸病院長 毒虫による皮膚炎（カブレ）に相違ありません、それにアンモニア水を塗布するから惡くなるのです、一般アンモニア水を虫に刺された時につけると云ふ事は有害無効ですが非常に一般に擴がつて居りますので茲に一言申上げる、四五十年前迄は毒虫の毒は酸である例へば蟻酸は蟻の毒と思ふたのである、從つて之を中和して毒を消そうとしたのでありますが、毒虫の毒はそんな簡單なものではないらしい、そしてアンモニア水は吾人の皮膚には有害で「カブレ」を造るから要するにアンモニア水は有害無益と云ふ事になるのです「カブレ」の發生方法は程度により非常に差があり素人治療は時とすると取返しのつかぬ事になるから一寸でも專門醫に相談する方が一番宜しい

秋季大手合戰譜（八）

日本棋院 四段 島村利博（先相先番） 三段 村田整弘

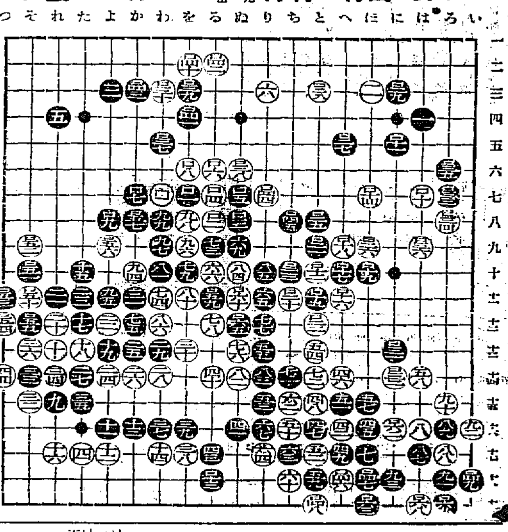

●一五一 そ十 ○一五二 そ九
●一五三 つ十一 23 ○一五四 つ十二
●一五五 そ十二 ○一五六 よ九
●一五七 か八 3 ○一五八 劫トル
●一五九 る十一 ○一六〇 ぬ十一
●一六一 劫トル ○一六二 に十一 1
●一六三 は五 22 ○一六四 三目ツグ
●一六五 ぬ十二 ○一六六 は十
●一六七 劫トル ○一六八 劫トル
●一六九 ろ九（一分以内は切捨）
○五六 劫トル ●六一 同
○六八 同 ○七〇 劫ツグ
○一二四 ツグ
所要時間 白一四・二七分 黒六・四三分
（制限時間各八時間）

對局者の言葉

（白）ロ五二の時には分らない形勢かと思つてみましたが、こんななむづかしい事を打たなくても、「つ十」にハネツイでゐて惡くないやうでした
（黒）ロ五九は一目損なのですが劫材の關係からです
（黒）ロ六三をきかずに左邊を打抜いても、右下隅を取られては足りません、それに此處をきいておくと「は十四」の出に備く劫材が澤山出來ますので――

戰の跡

○白ロ五二のツケは、棋勢の優劣に不拘、試みて見たい筋であるが黒ロ五三と應じく劫を挑まれては此處が勝負になつて來た、白としては穩やかに「つ十」にハネツイでから「は十八」の下りを利かせた上「を十八」に二子を殺つてみれば取はなかつたらしい

冬の室内空氣は濁つて不健康
さて、その換氣必要量は？

冬は窓を閉め切つてをくので自然室内の空氣が汚濁します、そこで適宜換氣を行はなければいけません、それは部屋の種類及び目的によつて次のやうな空氣量の入れ換へを行ふ事が必要であります。

	換氣必要量 立方米
通常居住室	五〇―七〇
病室	六〇―七〇
同外科	一〇〇
傳染病室	一五〇
工場	六〇
劇場	四〇―五〇
小學校	一〇―一五
中學以上	二五―三〇

右のやうな空氣量を要しますが使用法としては主として風力を利用し屋側又は屋背の窓を開放する方法、これは最も簡單な方法で日本間は之で十分ですが、洋館の場合等にはブレツコツプ等により換氣を促し、扇風機、或は輸送管により各室に空氣を送る方法が行はれて居ります（東京衞生試驗所調）

南鮮水害義捐

十一月十二日迄

▲八圓二錢 城北會寧營林署職員 ▲七十九百八十四圓九十二錢 朝鮮商事株式會社

累計 二十九萬五千六百八十八圓四十三錢

京城小學校兒童圖畫展

京城府公立小學校圖畫部では二十二日から二十六日まで商工獎勵館で第三回京城府小學校兒童圖畫展覽會を催す

三丸毛布店京城へ進出

拓務省朝鮮總督府關東廳の御後援により釜山大倉町に大々的日本毛布の配給所として知られてゐる丸三毛布店は更に合理的配給網を確立すべく今般京城本町二丁目本町ホテル下に營業所を開設した、丸三商店の信用とその嚴實なる製品販賣は多大の賞讚を以て大衆に迎へらるゝことであらう

『昨日』ユ社作品

「昨日」に次ぐジョン・M・スタール作品、久しぶりのユニヴァーサル映畫、主役にはブロードウェーの舞台女優マーガレット・サラヴァン、それに「昨日」のジョン・ボールス、『晩餐八時』のビリー・バークが相手役をし、レヂナルド・デニー、ベニタ・ヒューム、エドナ・メイ・オリヴァ等が共演する素晴らしいキャスト、カメラは『戰く幻影』のメリット・ガースタッド

×

一九二九年の秋全米を襲つた經濟大恐慌は財界に幾多の悲惨な破産者を出した。ジム・エマスンもその破産者の一人だつた。窮狀を脱出するためのあらゆる奔走が總て徒勞に歸したことを知つた彼は絶望のあまり自殺を決心してピストルを抽出しから取出さうとした時机の上に女文字の手紙があるのに氣がついて何氣なく封を切つた"ジム樣メリイ・レエンといふ名前は貴方に何んと響きますでせう……十二年前あのヴアジニアの一夜よもやお忘れとは……たゞ昨日のことゝのみ思ひ……十二年前……ヴアジニアの一夜……"廿一日から京城浪花館上映

邦畫ニュース

◇日活の新春陣 日活では早くも初春（正月）の封切豫定陣を左の如く編成した、全發聲六本といふ賑やかなものである ▲第一週 稻垣浩監督、大河内傳次郎主演（全發聲）「新撰組」片岡千恵蔵主演「題未定」▲第二週 熊谷久虎監督オールスターキャスト（全發聲）「妻がお嫁に行つたなら」山中貞雄監督、大河内傳次郎主演（全發聲）「國定忠治」前篇、岡田敬監督オールスターキャスト（サウンド）「日像月像」▲第三週 池田富保監督、米若吹込み（全發聲）「乃木將軍」「國定忠治」後編▲第四週 小石榮一監督、片岡千恵蔵主演「源太時雨」▲第五週 渡邊邦男監督、京代三主演（全發聲）「泪ある笑顏」

◇『雁歌の人々』日活系に上映 日活封切館主同盟の決議によつて日本映畫配給株式會社提供第一映畫社作品『雁歌の人々』の月給の阻止工作も功を奏せず十二月第一週先づ東京淺草富士館封切が決定し、大阪は常盤座を初め各封切特約館、神戸錦館、京都は未定で封切られることに決定した

レポ誌の十傑發表

米映畫業界誌『ホリウッド・リポーター』が三三年九月一日から三四年八月十五日迄の十二ケ月間に於ける興行的に最優秀成績を擧げた所謂金儲け映畫と人氣俳優を全米主要六千の映畫館から回答を募つた結果左の如きベスト・テンが決定發表された

『或る夜の出來事』（コロンビア）『妾は天使ぢやない』（パ社）『ダヴイツド・ハラム』（フォックス）『ロスチャイルド家』（ユナイト）『フットライト・パレード』（ワーナー）『空中レビュー時代』（RKO）『若草物語』（RKO）『可愛いマーカちやん』（パ社）『獵馬太平記』（ユナイト）『二千萬人の戀人』（ワーナー）

（女優）メエ・ウエスト、ジョンクロフォード、ノーマ・シアラー、ケイ・フランシス、ジャネット・ゲイナー、ジン・ハーロウ、クローデット・コルベール、シヤリイ・テムプル、アン・ハーデイング、マーガレット・サラヴァン

（男優）クラーク・ゲーブル、ウイル・ロヂャース、ウオーレス・ビアリイ、ビング・クロスビイ、ジョージ・アリス、デイツク・ポウエル、エデイ・キャンター、ジョー・E・ブラウン、ジエームス・キャグニイ、フレデリック・マーチ

▲ポリドールからコロムビアに移つた竹岡信幸の第一回作品A面「何んにもいふまい」▲松平晃が圓の外に一歩を踏み出して唄はれてゐるがその邊にリズムが例の竹岡調以外に一歩も出てゐない▲日の眼いのが同社京城支店で「期待した程でもない」といふや支店の連中「なんにもいふまい」▲非常時日本を綴くといふビクターの「國境の町」は例によつて東海林太郎のもの▲所謂音頭調で珍らしい所なくまゝ平凡作といふ所

ポリドール新譜發表會

京城明治町喫茶店「聖林」では廿二日午後七時半からポリドール十二月新譜發表會を行ふが期待すべきはチャイコフスキー曲『胡桃割人形』とベートーヴェンの交響曲第三番の英雄

森永爆笑大會

森永爆笑大會は左の日程によつて鮮内を巡る、出演は東都浪曲界の第一人者で浪曲團蘇を得意とする井田御波若（寫眞は井田御波若）

◇日程 釜山公會堂廿一日▲大邱公會堂廿二日▲京城公會堂廿四、五、六日▲平壤金千代座七日

◇プログラム 漫談（井田御波）新舞踊（西川千代美喜賀）（鳳文子）浪曲（高田貞子）奇術（松旭齋天通）笑劇（三文作家）（浪曲團蘇一同）ジャズ（一同）

✕あの館この館✕

喜樂館（廿一日から五日間）洋劇「女ターザン」現代劇「歡喜の一夜」浪曲「力と女の世の中」【五十錢、三十錢】

代劇「國定忠治大會」（廿五日から三日間）時代劇「凱歌の騎士」

大會現代劇「父」【三十錢、二十錢】

浪花館（廿一日から五日間）メトロ「獸法蠅男爵」ユ特作「昨日」【七十錢、五十錢】

大正館（廿二日から一週間）ウーファ「喚え乙女オルガ」P・C・L作「踊り子日記」【六十錢、四十錢】

中央館（廿日から五日間）時代劇「伊勢音頭」現代劇「東郷盃」洋劇「凱歌の騎士」【五十錢、三十錢】

サイレン

◇先月京城喜樂館に上映された「吉岡先生」をみて感動したといふ青年が「大阪で同先生の銅像を建てゝるといふ話ですがその一部に」とて金五圓を出したものあり

◇小松町校とあるのみで見當つかず、羽島さん以下館員全部がさがしたあげく差出し人は新花月の若丸と判明

◇さて右の五圓をいつたい何處に送つていゝものやら、同館では大阪の日活支社に問ひ合せ中

讀者棟

▲昨才特に經驗あり且成るべく測量撮影の心得ある内地人女子事務員を求めてゐます御希望の方は自筆の履歴書及寫眞を添へ總督府林政課北鮮開拓係へ（電光五六〇番内一五四番）▲光化門附近で下宿御世話下さい可成素人を希望（光化門郵便局留置土井正）

今晩のラヂオ

◇第一放送
午後六時（東）偉人物語 一休禪師
同七時三〇分（東）講演 治外法權撤廢と新約條
同八時（大）地唄と地唄三曲
同八時三〇分（東）俚謠 子供 栗野寅一郎
同八時五〇分（東）ラヂオ小說

東都洋畫綜合大展覽會

果然、滿都同好者の絶讚！
帝展・二科・春陽會・獨立美術・國畫會等の會員大家連の新作約百點！
本社後援…廿三日まで來青閣【廿錢、學生十錢】

川畑文子嬢 渡米訣別公演會

迫る！23日（祭）晝1時・夜7時
京城公會堂
小泉信一氏・宮野千代子嬢・タフト別府氏ら特別參加
基金募集
主催 京城陸上競技聯盟
後援 京城日報社
【夜】1圓50錢1圓 【晝】1圓20錢均一

京劇館 京城本町 松竹 時代劇「應援團長の戀」「明星」「なめられた彼女」
喜樂館 京城本町二丁目 日活名畫短期週間 國定忠治大會 「曠野の果て」「父」
大正館 P.C.L 封切 伊達姿辨慶格子 女人禁制 エノケンの青春醉虎傳
朝日座 京城本町五丁目 片岡延松來寅 鏡山故郷の錦 松王下屋敷
松竹座 女ターザン 歡喜の一夜 力と女の世の中
中央館 伊勢音頭 東郷盃
演藝館 京城本町 太陽劇 國の光人の妻
浪花館 駄法螺男爵 昨日 凱歌の騎士

中村耳鼻咽喉科
京城府長谷川町一一二（朝鮮ホテル前）
醫學博士 中村萬里
電話本局三三八七番

はれやか 一服、頭の具合まことにヨロシ .30 .50 1.00

品質卓絶 カネサ醬油
京城府壽町 カネサ醬油釀造場 電二四一二

菅病院 入院 普通病室 傳染病室
京城府元町二丁目 電話龍山 二六番 九四番

空氣銃 命中正確 彈力強大

高級タイアナ拾參円以上 全 小型八円以上 少年用デージー式弐円以上 （カタログ二錢切手）
大阪市南區高津四番町一番地 合名會社 常盤號銃砲店 振替大阪五〇二二・三七四二番

子供服 毛糸服 オーバ 揃 荷 店内見本陳列 カタログ進呈 大阪市東區谷町 瀧本合名會社

●勉强中ノーシン
眠いのが吹んだり、つかれたりして頭の重い時に●ノーシンをのんで下さい 頭はハツキリと明快になり勉强が愉快にズンズンとできます●どこの藥店にもあり

特製 美髪のマスコツト ランラン香油

大瓶¥75 小瓶¥50 普及瓶¥20

マンネリーニッペン
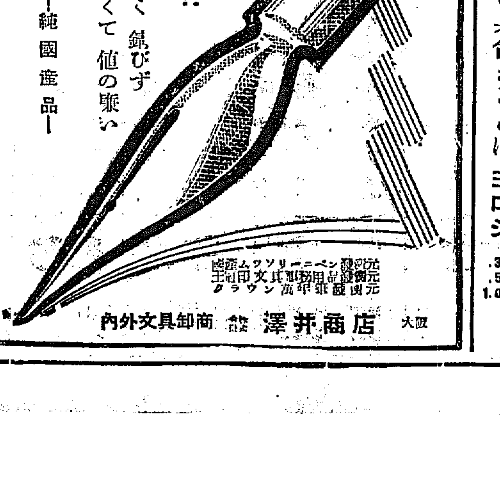
好評嘖々!! 書きよく 錆びず 強くて 値の廉い ―純國產品―
大阪 澤井商店 商卸具文外内

躍增の鮮銀券發行高
空前の膨脹記錄
遂に一億六千三百萬圓に達す
滿洲關係の金票需要激增

連日膨脹の一途にある鮮銀券發行高は十一月下旬に入ると共に增勢足並上顯著となり二十一日發行高は前日より一躍五百萬圓を激增し一億六千萬圓を遙に突破の一億六千三百六十萬三千三百五十七圓、正貨準備一億一千六十一萬八千圓を示現し實に大戰景氣時代の大正八年十二月の最高記錄を突破して鮮銀開始以來の最高發行高となつたすなはち鮮銀券發行の最高記錄は大戰景氣の爛熟時代たる大正八年十二月の一億六千三百六十萬圓を最高に、これにつぐものとして昭和八年十二月の一億五千五百二十一萬八千圓が記錄となつてゐたのだが本日の發行高はこれらを悉く凌駕するに至つたもので同行二十五年間の空前の記錄となつた、しかして月以來の發行一億四千六百萬圓に比し一千七百萬圓の大膨脹にあたつてゐる尚給料支拂その他月末決濟を考慮すれば本月中に二百萬圓前後の膨脹が豫想せられる、而して年末に於ける滿洲の十二月にはこの增加から推算して一億九千萬圓乃至二億圓は必至とされてゐるが、かゝる鮮銀券の膨脹は鮮內取引活況もさる事ら銀高デフレの滿洲における增發が最大原因であるだけに相つぐ鮮銀券の增發は即輸出超過の不合理表示をなすものとして注目せられてゐる

內地移出意外の不振で
無煙界好況を三振
採炭不備、降雨、坑夫不足が原因

無煙炭の本年度內地移出高は新鐵山の開發既設鐵山の擴張計畫等內地需要の增進等の諸好條件を具へたため年初各社協定になつて前年より九萬トン增の五十五萬トンと豫定されてゐたが十月末移出高累計は約三十四五萬トンに達せずこの趨勢では豫定數量より一割以上移出減の約四十七八萬トンと豫想され前年より僅に增加したのみで炭價が年初の協定によつて內地では一噸平均一圓二十五錢の値上りを來してゐるため價額高による增收のみが殘されてゐる譯で鮮內無煙界は好チャンスを三振に終つた狀態である

で切角の無煙炭景氣も甚だしく減殺されたこの原因としては（一）採炭の機械化が行はれず（二）降雨のため採炭能率が上らず（三）坑夫が其他の鑛山或は建設事業に奪はれたため不足を來し（四）鮮內需要が產業勃興其他で意外に多かつた事等が擧げられるが、さらに當初の出炭見積りが過大に失したのも有力な原因とされてゐる

籾・の 玄米換算誤差

籾はこれまで玄米としての步どまりを五十%乃至五十五%と普通視して居たが檢査所で既往五ヶ年間各品種に就て調査したところによると、籾の玄米步合は五十%を割るものが多い、主要品種の容量檢査步合は大體次の通りである▲五三%忠南、全北銀坊主、慶北穀良▲五一%忠北銀坊主、陸羽一三二、忠南早神力▲五〇%全北穀良、全北銀坊主、忠南早神力▲四九%全南陸羽、穀良▲四十五乃至四十八%京畿多摩錦、忠南多摩錦、全北愛國、平南龜ノ尾、陸羽一三二、平北龜ノ尾

浸水籾補償

三百萬石長期貯藏籾中の浸水被害により特別處分したものは約一萬石に上つたがその中査定の結果約四萬石の籾に對し補償は總額十二萬五千五百五十九圓と決定したので近く本府より關係各道には右の旨通達する事となつた右資金は臨時米穀補償積立金から支出する

最低米價は
廿七圓上下か
關係有力筋の觀測

九年產內地米の最低米價は二十七圓程度かとの見解が有力となり二十九圓說の如きは既に解消して居るが、二十七圓の最低米價は八年產米の最低米價二十三圓三十錢に比して餘りに高過ぎるから二十七圓よりはまだ低いかとの說も有力方面に出てきた、生產費の問題は踏襲の手加減一つで以て各戶の生產費調査結果中、特殊事情で特に安くなつたものと、特に高くなつたものとを除くことになつて居るので最低米價の豫想は全く困難であるが、二十七圓より下となつても上とはなるまいとは有力筋の觀測である

萃果の輸移出 本年激減

本年度朝鮮產萃果の朝鮮輸移出數量は六千四百噸で前年度の八千三百噸（昨年度は五千噸）に比すれば二千九百噸の減少となつて居る、これが主因は全鮮的にみて內地作であるが滿洲行きが減退したゝめである、更に鎭南浦港は移入一萬四千噸の七千三百噸に比すれば二倍近くの激增となつてゐる

累增の金聯餘剩金
十月末は前期比二百卅萬圓減
農民の收入增を反映

金融組合聯合會の剩餘剩金（所有有價證券を除く）は今春三月二千二百十四萬圓の最高記錄を作つたがその後の減少と見て十月末では遂に二千萬圓を割り一千九百九十五萬圓へ低下し前年同期に比しても二百三十三萬圓の減少となつた、然るに十一月の新米出廻りに入つて以來、米價高と共に農民の現金入多く西鮮中鮮諸道の貸出減と預金增の傾向強く毎日一、二十萬圓の餘剩金を累增してきた、餘剩金が春高價で最高點を示し秋頃に最低點に達するのは米穀を大宗とする朝鮮農村經濟にあつては當然の經路であるが、本年度は米價高に鑑出畜、諸建設事業、農村振興等による勞銀增加等を加へた地方農民の現金收入を反映して居るもので來春に於ては今春以上の餘剩金增が期待されてゐる

新京土木界 旺盛を極める

【新京電話】建設途上にある新京土建界の本年一月より十月迄の總工費は三千百九十四萬八千七百二十七圓四十九錢（個人建設費に住宅を除く）の旺盛振りを示した

米穀研究會

米穀研究會では來る二十二日午後四時より銀行集會所において役員會を開く

外油會社依然 專賣反對大會

【奉天二十日發】滿洲國の石油專賣に關し外國石油會社の態度は益々強化し米國スタンダード石油會社が音頭取りとなり全滿各地に飛躍しつゝあつたが本月末奉天において全滿外國石油會社大會を開き專賣法反對の氣勢を擧げることゝなつた

フイリツピンが
朝鮮に貿易照會
京城商議に快ニュース

フイリツピンは貿易上の最大顧客たる米國の市場を喪失し頗る不振の狀態となり新市場の獲得に努力してゐるが、今後六年にして獨立自主權を獲得する豫想からマニラ商工會議所ではこれに對する準備として十六日京城商議に對し對米貿易の不振を前述に述べて朝鮮の貿易狀態及び貿易、關稅其他の法規に對する調査報告方を依賴してきた、朝鮮商議では目下準備中であるが目下朝鮮とフイリツピンとの交易關係は朝鮮からは水產物罐詰類を輸出して麻、煙草を輸入、その總額七十萬圓程度で貿易尻は入超となつてゐるけれど此種貨物の今後に就ては期待をかけられて居る

三中井新京支店の洋裁工場完成

【新京電話】京城三中井の新京支店では本年六月起工した洋服裁縫工場建坪六六八、七坪が近く完成をみるので愈々本月下旬新工場の創業を開始し、動力裁縫場には動力ミシン四十臺、特別ミシン八臺

小作調停申立

農地令實施後において小作料減免の小作調停の申立のあつた件數を法院別に示せば次の通りである
大邱三四、光州二、釜山七、全州四、公州八、晋州三、鐵原一
農地令の運用と調停令による調停とにて大部分は圓滿解決の見込みであるが農地令實施の直後であるから注目を惹いてゐる

米日小高 【紐育廿日發】

本日の米日爲替は前二十九ドル十セントの前日比四セント高、買二十九ドル七セントで同四セント高である

落穗

籾穀の調査によると鮮の玄米換算、約五十パーセントと云ふのは誤差が多いさうだ、忽諸忠南穀良の如きは五三パーセント以上もあるが▲陸羽、龜の尾、その他は四十七パーセントから四十五位の步留りと云ふ米穀商の鑑定聞きのよい道具立てか？▲丸星拔のリンゴの搬出と柑橘の移入をみると萃果は滿洲仕向停滯で減、柑橘は一躍二倍の入增ぶり▲鮮銀祭の總行、創立二十五周年紀念日を前に創立以來の最高發行高を示現した

株式會社朝鮮取引所取引員 京城米豆取引所取引員
新田義民商店
米豆部 仁川府海岸町三丁目一 電話長二二〇 四〇四 四六二
證券部 京城府黄金町二丁目一九九 電話本局
營業案內進呈

半島財界の
チームワーク…（金融の卷）…
金融資本の王座
朝鮮銀行の重役トリオ
鮮滿打出の小槌を振ふ面々 (B)

腕の人、鮮銀總裁の左大臣、右大臣格で本店に駐在し鮮銀のブレーン・トラストを形成するのは理事松原純一、色部貢の兩氏で東京にあつて多端の行務を統べ鮮滿經濟の舞台の切盛りは松田義雄理事の化事だがかくして加藤總裁の下に以上三理事のスムースなチーム・ワークが、更生鮮銀の輝しいステップとなり鮮滿經濟に鮮銀が愈々拔きを加へてゐる

本店駐在の筆頭理事松原純一氏は昭和二年九月の就任、三期目任期中で鮮銀の正流に棹して今日に至つた山陰の人、京城のバンカーに多い神戸高商の出身若くして鮮銀に入り、三十そこそこで安東縣支店長を勸め上げ故三島理事に拔かれて支店課長から營業課長を勵任した行內の生き字引だ、滅多に人を容めた事のない加藤總裁が氏を推して行く云つたさうだ、松原理事は射石と號して俳句をひねるこうした性格でうかがへるとほり快刀亂麻を斷つ底の手腕家ではないが、美濃部總裁時代直言苦諫自ら辭表を叩きつけたエピソードの持主、彼の人格の九割は溫厚謙抑だがあと一割に剛毅火山的の猛烈味を藏してゐるらしい、地盤銀行、取引先の評判行內の人氣も上々、どの會社にも中道をゆく人があるものだが理事がそれで地道に堅實にスロウ、エンド、ステッデイの典型鬼總裁とのコンビに妙があらう

◇……◇

端正貴公子のやうな風貌――物やわらかで垢拔けの物腰それは右大臣格の色部貢理事だ、氏は大藏省一番書記官から昭和八年八月鮮銀理事として引き拔かれたのだがその當時未知數の氏の手腕に京城でもとかくの批評があつた、氏は風貌こそ貴公子然としてゐるが、緻密明敏、事をなすに果敢、腕の總裁の拔擢したゞけに雜務の士として今日では陰然重きをなしてゐる、特に氏の頭はずば拔けて冴え、滿洲經濟工作に對する鮮銀の功績の一半は理事の頭腦と炯眼に歸すると云ふのは妥當な批評だらう、たゞ氏にはこの頭腦の緻密、透徹から一部には冷たい人とも評され上に厚く下にうすくの評もなしと云はぬ

◇……◇

次に東京駐在重役松田義雄理事は昭和四年二月の就任、色部理事とは一期が違で同年が任期である、氏は熊本縣の出身學習院を經て京都帝大を出て直ちに鮮銀入りをした鮮銀子飼ひ重役の一人、東京支店支配人から理事へ就任、今が三期目の任期だ、終始東京詰めで鮮內には馴染みも薄いが鮮銀の台所を預ふ重責をこつこつやつてゆく重厚、誠實の士と聞いてゐる、來年の任期に與退激が相當傳へられるが若し然りとすれば功成り名を遂げたと云ひ得やう

鮮銀重役――所謂目付役としてお馴染ところがずらりとならび、鮮銀の監事陣をみると服部金太郎、伊藤長次郎、木村雄次、奧平昌恭、馬越恭平氏等と押しきお名前があるが現在は伊藤長兵衛、野村益三、小島氏の三氏、伊藤氏が大正十五年の就任で五期目、野村氏が三期目、小島氏が二期目だ、伊藤氏は三際の丸ち持長者、野村益三氏は子爵貴族院議員、常任小島氏は大藏省からのお目付役で東京税務監督局長からの天下り鮮銀の行務に制動機の役割を占めてゐる（寫眞は松原、色部兩理事）

外電（廿一日）

倫敦銀塊	二四片一四分ノ一
米國銀塊	[illegible]
印度棉	五錢安
米國棉	二十錢高
スチール株	三五弗八分ノ三
アナコンダ株	一〇弗四分ノ一
米國日歩	二九弗八仙
英米爲替	四弗九六仙五分ノ七
紐育銀塊	[illegible]

株式（廿一日）

朝取短期

銘柄	寄付	大引	高値	安値
朝取前	[illegible]	[illegible]	[illegible]	[illegible]
同新前	[illegible]	[illegible]	[illegible]	[illegible]
大新前	[illegible]	[illegible]	[illegible]	[illegible]
新東前	[illegible]	[illegible]	[illegible]	[illegible]
日産前	[illegible]	[illegible]	[illegible]	[illegible]
拓新前	[illegible]	[illegible]	[illegible]	[illegible]
日穀前	[illegible]	[illegible]	[illegible]	[illegible]
同新前	[illegible]	[illegible]	[illegible]	[illegible]
帝人前	[illegible]	[illegible]	[illegible]	[illegible]
鐘新前	[illegible]	[illegible]	[illegible]	[illegible]
新鮮銀前	[illegible]	[illegible]	[illegible]	[illegible]
安取前	[illegible]	[illegible]	[illegible]	[illegible]
東取前	[illegible]	[illegible]	[illegible]	[illegible]

東株短期 / 大株短期 / 朝取限定と日步 / 東京現株 / 朝取短期銘柄表 / 大株長期

銘柄	寄付	大引	高値	安値
新東	[illegible]	[illegible]	[illegible]	[illegible]
大新	[illegible]	[illegible]	[illegible]	[illegible]
鐘新	[illegible]	[illegible]	[illegible]	[illegible]
日産	[illegible]	[illegible]	[illegible]	[illegible]
新東	[illegible]	[illegible]	[illegible]	[illegible]
日穀	[illegible]	[illegible]	[illegible]	[illegible]
日毛	[illegible]	[illegible]	[illegible]	[illegible]
鐵一	[illegible]	[illegible]	[illegible]	[illegible]
帝人	[illegible]	[illegible]	[illegible]	[illegible]
日レ	[illegible]	[illegible]	[illegible]	[illegible]

金融（廿一日）

△日銀帳尻 發行高、正貨準備、預金高、貸出高 [illegible]
△東京コール 日歩、無條件、翌日渡 [illegible]
△鮮銀帳尻 發行高、正貨準備、保證準備 [illegible]

期米（廿一日）

朝取仁川 / 東京期米 / 大阪期米 / 大阪期米呼合 / 各地期米 [illegible]

商品（廿一日）

△大阪棉糸 △横濱生絲 △大阪棉花 △大阪人絹 △大阪砂糖 △安東柞蠶 [illegible]

各地穀市況

▲京城上七錢▲仁川上七錢二厘五毛中七錢一厘五毛▲釜山上七錢四厘中七錢三厘▲大邱上七錢二厘▲木浦上七錢一厘中七錢二厘五毛▲群山上七錢四厘中七錢三厘▲南浦上七錢四厘中七錢二厘下七錢二厘

京城綿糸布（廿日）

花面	[illegible]	飛犬	[illegible]
世界島	[illegible]	月雁	[illegible]
改良	[illegible]	オートム	[illegible]
犬首	[illegible]	金明太	[illegible]
竹	[illegible]	桂	[illegible]
双鳳	[illegible]	楽	[illegible]
三A	[illegible]	大エ	[illegible]
四龍	[illegible]	金剛山	[illegible]
長鼓	[illegible]	煙	[illegible]

京城府明治町二丁目三 秋田株式現物店 電話本局四八二〇番

株式 後場一轉 奔進

前場 今朝阪地の日産一圓七錢高で新東一圓四高と一齊上放れ寄附を八八圓九と八高日産一〇八圓八と九高と上放れ寄附き新東九圓二と高寄附きあと新東九圓八日産九〇三と上向きたるも高値警戒と利喰に伸悩み保付商狀と化し氣乘薄く新東一二九圓六と同事大新八八圓七と二安日産一〇八圓八と同事朝新一九圓三と一安と小甘く閑散裡に前場を了つた

後場 前場保付のあと後場は阪地高を眺めて人氣一轉して新東一三〇圓七と一圓一高大新八九圓七と四高日産一〇九圓七と一圓一高新東九〇圓三と寄附きあと新東一圓一大新九〇圓一日産一〇九圓四と踏み後は一寸の逆小迷裏の商面であつた

休養の外なし

今朝は阪地の新東一圓四高日産一圓七高日レ一圓四高の寄付をみせたので新東大新日産共に八、九錢高と一齊上放れの寄附をみせたのであるが伸しての寄附いたが別に新規材料もなく一部仕手の高値利喰の漸退きによるものと云へば氣乘薄く閑散振りを呈しあと保付商狀に了つた今の所材料としては目先期待の出來るものと云へば北滿交涉の調印であるが何分暇前を控へてゐる上に東部鐵道會談の緊張し國際間の空氣等の外交不安は依然根強くその空氣は潜在するが未だ顯在するに至らないし更に金融は高鍋付くところに落付くもと見透しはつけられるが年末の期待が解消したので總前議暇前後に於ける一波瀾に期待をかけてこの邊休養の外なく押目は採算第一に買はるべきであるとみられてゐる

天 大原現物店 京城明治町 電話本局四七〇〇

本日ノ動キ（午後一時迄）[illegible]

金融は平穩

金融界の基調は夏の變態から漸く常態に復したがまだ一部には部分的に資金の小締りをみる向あるも大勢としては低金利の趨勢にありこの調子に推移するに於ては起債さるべきものは[illegible]十二月中に償還さる日銀の手持本證券[illegible]上現金償還となるので多大の好感を持たれてをり更に相當多額の政府支拂もあるので何等懸念の要なしと觀測され日銀當局も又極めて樂觀的態度を執つてゐるから年末金融の樂觀は相當株式界にも好感するものとみられてゐる

實物前場

▲人造肥料新二七圓丁▲日立製作一一〇圓丁▲帝國火藥二二〇圓七▲東洋高壓三五圓五▲帝國倉庫新一二圓七▲東京電燈[illegible]

▲今朝は一轉八九〇錢の高値寄附をみせたがその後の伸方なくあとは一二〇錢の小往來に焦付いて了つた▲暇前の關係を控へて面も與境は今一つ冴えないのであるから此低迷相場は止むを得ないとみなければなるまい▲年末期として前醸休養するが買物であると云へる▲この際材界の基調に變化なしとして樂觀に過ぎ無理な事をしたらそれ丈けあとの拾めがあらうと云ふものだ▲豫算もどうやらけふあたり閣議で本極まりとなるらしい、どうせ軍部の強硬要求には勝てないことは分つてゐる增稅で知つて豫算を屈服せしめる寝の方が勝つてゐる▲公債漸減もどうやら怪しいとなると三四千萬圓程度と云はれてゐるもの、內閣はもつと誅求するかも分らぬと疑心暗鬼を生じてゐるやうだ▲どうせ當座內閣の事だ大した事は出來るまいと多寡をくゝつてみたところへデフレ政策と來たのだからインフレ進行必至の人氣の上に立つ株式界として當然の事ではあるがこの反動がどう來るかに興味はあらう

東京短期 前場大引 [illegible]
兩取證券取引員 山本源作商店 電代本四八九〇番

山本株式現物店 京城府明治町一丁目

ブルとベアー

東京國債市況 ▲甲五分利一〇二、七〇▲一四分利不申▲二四分利九八、八〇▲佛貨四分利一八五、一〇

◇東京株式 前場 [illegible]

朝新 ▲買方小林一六〇白井一二〇大原一〇山口一〇京證一〇[illegible]

大新 ▲買方小林一七〇白井一九〇[illegible]

新東 ▲買方小林八三〇白井[illegible]

期米 高寄り後 引落

前場 昨後場不味のあと今朝は各地の低々に當二七圓九九錢中二七圓九六錢先は二八圓丁と高寄附きあと吹値昇りに二八圓〇錢と引落したが運南この邊保合たるも別際ジリ安と辿り八一錢と寄附より一九丁方下放れて了つた

後場 當二七圓八一錢中二七圓九錢先は二七圓八一錢と保付いて寄附き二圓同事と無付きこの邊保合商狀であつた

目先妙味乏し

問題の當限は機報の如く金太店を根據として大玉を買持つて居たが正米に乘替へ大阪取組は漸次解消されて居るし又阪地に於ては賣方王力と買方株式筋との間に部分的の解合が行はれてゐるなど當限の前途は次第に解決されると同時に中が漸に對し軟双方共腰入れ深く乘出して居る仕手はないので相場はこの邊一服と云ふ商狀を繰返し前場は新に取組を要するのでないかと見られてゐる

上げ分岐說

目先相場は材料薄に依る仕手の見送りで動きが取れなくなつて居るが然しもう上げ餘地のなき相場とすれば新高値に吹き上げたまゝ保合ふものでないと同時に上値を孕んで居る結果と見る向が多く殊に阪地に於いて最に政府が拂下げた內地米に三四十錢のプレミヤムが附いて取引されるが如きは如何に品薄であるかを實證せるものとして軈ては正米に買氣を及ぼして來ると見る者が尠なくない其所へ產地は相變らず賣惜みの態度を示し容易に安く賣感じて來そうにないので向上放れを豫想する者も多い狀態である

先約米昂進

前月から今月上旬にかけ年內勝手渡の米は直渡より四五十錢以上も安く取引されて居たのが昨日來は直渡と同値かくは十錢位高く取引される事になつてゐるこれは正米の出盛を期待されて居た者が一向に實物が增加して來ぬのみか產地は益々高張ると云ふ情勢にあるので內地へ先約せる連中が先々買埋めにかゝつた結果と見られて居る從つて當許正米は目先安くなる事は至難の狀態であるが然し今月に於いて先約筋が買埋めを爲すとすれば十二月は却つて安くなりはせぬかと云ふ皮肉な見方も行はれてゐる

正米は閑散

目先材料の種切れと仕手見送りに依り定期は保合ふ事になつたが一方正米に於いてもバタリ止まりそれから注文もバタリ止りそれかと云ふて產地は依然腰強く賣は値段の折合ひが出來ないと云ふ譯で取引は近來になき閑散であつた

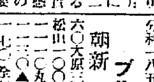

問題の當限は買方主力が正米へ乘替へて居り阪地では合意解合が成立するなど興味は段々薄らいでゐる▲これでは相場も活氣づく譯でこの邊保合ふのが當然であらう▲聞く所に依り正米も年內渡しはこの所ベコベコに直ちみより高く賣逃げ事になつたとかで相場としては安くなれないわけであるから弱氣の立場から云ふと先高人氣が變つて來る方が却つて利得かも知れない▲殊に內地へ先約せる連中が今から正米を買埋めする事になると十二月は反對に買物薄で安値を出現する事になるかも分らない▲何にしても相場といふ奴は正米より定期が上値を買通むだけ熱狂して來なくては高方の思ふツボに嵌るものでないと同時に正期物が漸次縮少され出した事は相場はもう老境に近しいものと見られるのである

朝取期米手口

當限賣方 (德) 一、四〇〇 (益) 三〇〇 (岡) 五〇〇 (丸) 二、一〇〇
同 買方 (東) 四、二〇〇 (又) 九〇〇
中限賣方 (又) 七、一〇〇 (兵) 一、二〇〇
同 買方 (三) 三、四〇〇 (小) 一、〇〇〇 (松) 九、五〇〇 (阪) 四〇〇 (岡) 二〇〇 (瀨) 一、〇〇〇 (沖) 一、四〇〇 (八) 六〇〇
先限賣方
同 買方

堂島前場手口

出盛りに直面して値頃觀から一般に買人氣は低調で商状軟調であつた▲山手方面は[illegible]

朝取期米本〆玉表

株式（賣建）山科（買建）地場（利喰）京都筋、中京筋、東京筋▲賣方地場筋、東京筋、神戸筋、北國筋、

仁川（持合）

丸仁三等二十七圓七十五錢四等二十七圓四十五錢で合落本二十二圓五十錢一四日米十一圓四十錢程上物も錢高、運物も錢一圓で何れも前日と大差なき商狀である

大豆

船田三等十四圓十五錢迪長洪山四等十三圓九十五錢南原金堤南四等十三圓七十五錢水原三十錢天安四等十二圓七十錢海州四等十二圓四十錢で何れも前日と保合前で依然產地の出廻り悪く殆んど取引は皆無の商狀である

朝鮮取引所證券取引員
松山圭計商店
京城府黄金町

釜山（尚調）

出廻り五〇〇〇叺範圍で三五七三〇叺の商談成立定期引弛み作ら存外堅調にて相場は特合角ケ三等二八圓一〇錢四等二七圓七〇錢一圓一〇錢

大邱（不變）

內地反濟で商値停滯に商勢不振に陷つたが産地下濫りに相場丈けは前値と保合角ケ三等二七圓五〇錢四等二七圓二〇錢一一圓一〇錢

群山（軟化）

出廻一九輛定期軟調を受け買ひ手控へて品不足にも拘らず安値押す[illegible]

木浦（奔落）

定期軟調から損ひ換金商の投げ賣り見込で市況引崩れ大反落せる丸木三等二八圓七〇錢四等二七圓四〇錢一圓三〇錢

南浦（軟弱）

出廻り金太商の損ひ換金筋の賣物が出て品物過剰が感じられるのみで市況顏る不活潑氣配前等二八圓丁四等二七圓八〇錢

仁川海岸町三丁目 期米部 電長一、六〇 三七・六五 京城黄金町二丁目 證券部 電本三〇七五 ヤマ證券 [illegible]商店

朝鮮郵船出帆 朝鮮郵船株式會社 代表電話東局四一九五番
△朝鮮鐵道郵便局中食事附 [illegible]
北鮮横濱直行 [illegible]
北鮮東京行 [illegible]
西鮮東京行 [illegible]
北鮮名古屋行 [illegible]
北鮮大阪行 [illegible]
西鮮大阪行 [illegible]
敦賀行 [illegible]
伏木七尾・新潟行 [illegible]
鹿兒島・三角行 [illegible]
上海行 [illegible]
青島行 [illegible]
大連行 [illegible]
浦鹽行 [illegible]
日本郵船定期出帆 [illegible]
京城南大門通り五ノ一 朝鮮郵船株式會社 仁川出張所 京城代理店 釜山支店 木浦代理店 群山代理店 元山代理店 雄基代理店 清津代理店

阿波共同汽船出帆
威海衛、芝罘、大連行 利通丸 十二月廿一日午前
威海衛、芝罘、大連行 共同丸 十二月廿五日午後
鎭南浦、大連、天津行 長山丸 十二月二十日午後
仁川代理店 野口商會 電話二二四二三七番

改造

十二月號 特價八十錢 送料四錢 見よ堂々六百十六頁の大冊

東京市芝區新橋七 振替東京八四〇二 改造社

★軍人と政治 馬場恒吾

國家主義思想の限界 美濃部達吉

政黨總裁論 佐々弘雄

時の人物
林陸相論…阿部眞之助
町田・兒玉・吉田・小栗…山浦貫一
藤井藏相の失敗…北條三郎

增稅論 鈴木茂三郎

昭和維新への道 松岡洋右

時局漫談 尾崎咢堂
政黨の士氣日に衰へ憲政の發達漸く危からんとする秋を來たに壯者の意氣を凌ぐ咢堂翁が特に本誌の爲に寄せられて耿々烈々の時局觀一篇。

維新史感想 菊池寛

★小說 瘤 山本有三

東北飢餓農村實地踏査記 山川均

現代人と厭世主義 青野季吉

河合武雄藝談
女形生活四十年、新派劇一の名女形が語る藝道苦心談。その頃の人情の機微も窺はれて興趣深い。

伊犁見聞一斑 佐藤回山

日本刀を語る 内田良平

梅幸と仁左衞門 岡本綺堂
二名優を亡つて劇團の落莫今は只在りし日の舞臺姿を忍ぶのみ

日英米海軍 首腦部論 政策と軍艦

スケッチ 本門寺 護國寺 總持寺 訪問記 岡本一平 岡本かの子

農民組合運動の現狀…長野朗

日本農業の賃勞働 土屋喬雄

櫛田民藏氏を憶ふ 大内兵衞 權田保之助

大阪の風水害を觀て…長岡半太郎

社會法の限界性 加古祐二郎

伊藤正德 石丸藤太

政局のフランス 展望 其他

映畫界寸評 社會寸評 スポーツ界寸評 劇壇寸評 畫壇寸評 樂壇寸評

劈髓日誌 林久男

☆日米野球觀戰記 久米正雄☆

財界風聞 三田菱友

大衆讀物 やくざ小話 子母澤寛

脛毛の筆 長谷川伸

暮の街で拾った話 サトウ・ハチロー

華麗嶋風物誌 北原白秋

貧乏ばなし 平林たい子

競馬ファンの名士達 岡田光一郎

廢娼運動の歩み 久布白落實

郊外小市民街散歩 大江賢次

大衆作家評判記（佐野繁次郎畫）

アポリネエルと「モナ・リザの失踪」…鈴木信太郎

文藝時評…杉山平助

猪撃ち鹿撃ち 兒島富雄

小說 年中行事 里見弴

小說 めらはど 平田小六

小說 頓生菩提 井伏鱒二

小說 肉の悲しみ 石坂洋次郎

京城日報

宣徳火鉢新荷着 石川物産商會

於全鮮清酒品評會 毎回優等賞盃受領 連續賞及領
ハツマル
釀造元 馬山 濱田酒造場

クラブ カテイ洗粉

育てよ愛兒 愛せよ肌を

愛兒の健康は皮膚衞生から

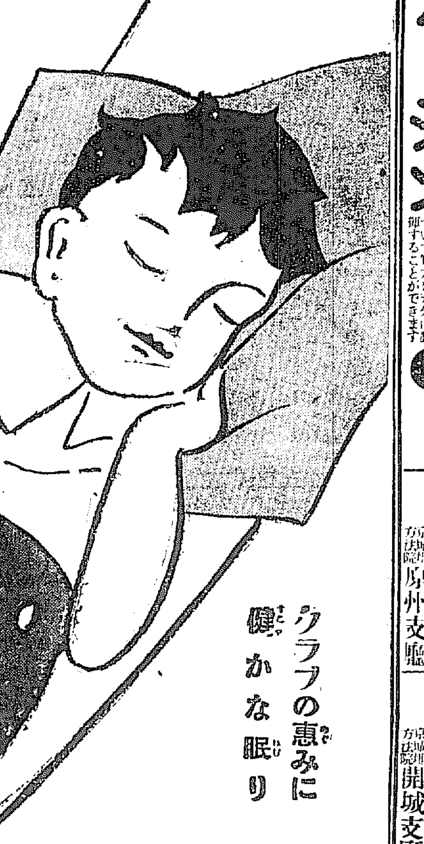

クラブの恵みに健かな眠り

受驗生必携 ノーシン

受驗日などよく頭が痛んだりイライラしたりするものですそんな時すぐノーシンをのめば頭はハッキリと爽快になり氣も落ちついて實力を充分に發揮することができます

濕布に優る エキホス

感冒、肺炎、咽喉痛 打撲痛、肩凝、神經痛

充血及び疼痛を輕減し、熱を下降せしめ、患者に頗る爽快の感を懐かしむ。

効力長時間持續する事を以て液狀濕布の如く冷罨法を要せず、現時最も合理的なる療法として廣く醫家に賞用せらる。

（御注意）近時類似粗惡品多數あり 御購入の際は、必ずエキホスと御指名を希ふ。

品質優秀 價格低廉

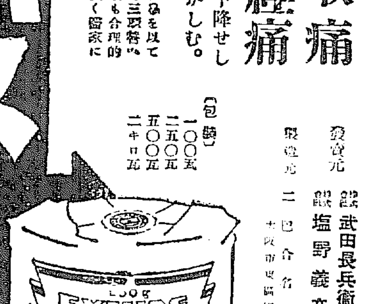

（包裝）一〇〇瓦 二五〇瓦 五〇〇瓦 二キロ瓦

發賣元 武田長兵衞商店
製造元 塩野義商店

年賦定期貸付 普通銀行業務

株式會社 朝鮮殖産銀行

京城南大門通二丁目百四十番地ノ一

頭取 有賀光豐

資本金參千萬圓

日本銀行代理店 日本勸業銀行代理店 朝鮮貯蓄銀行代理店

全鮮各地に支店出張所六十ヶ所並ニ内地大阪に支店あり

煉歯磨なら良くて廉くて空チューブが利用出來る 仁丹の煉

この空チューブ五個で新品一個進呈

改正値段 廿五錢 卅五錢 五十五錢

精力消耗の愚 ホセロを知らぬ愚

商業登記公告

全州地方法院

[illegible]

商業登記公告

南原支廳

[illegible]

商業登記公告

井邑支廳

[illegible]

商業登記公告

原州支廳

[illegible]

商業登記公告

春川支廳

[illegible]

商業登記公告

水原支廳

[illegible]

商業登記公告

原州支廳

[illegible]

商業登記公告

金堤出張所

[illegible]

商業登記公告

南原支廳

[illegible]

商業登記公告

利川出張所

[illegible]

商業登記公告

裡里出張所

[illegible]

商業登記公告

開城支廳

[illegible]

豫算閣議お流れ
長老の調停も効なし

陸、海兩相と藏相 根本的に意見對立
内、農兩相も强硬に豫算復活を要求す

【東京電話】廿一日の豫算閣議は藤井藏相の出席を待つて午後一時四十分より再開、直に豫算審議に入り先づ藏相より大藏省の復活要求に對する、再査定の趣旨を詳細に述べた後、第一回豫算閣議に於けると同様、財政上の立場より豫算編成方針を重ねて説明し

明年度に於ける公債發行額は出來得る限り之を減少せしめたいと考へる、なほ復活要求の査定に當つては充分調査審議したが現在の財政狀況にありては能ふ限りこれを承認したものである、四千萬圓の復活承認に就いて各省それぞれ不滿があることゝ思ふが右の次第であるから、諒承されたい、なほこの結果明年度に於ける發行公債額は七億九百萬圓となり、九年度に比し一億圓係の減少となつた、それは現内閣が成立の當初申合せをなした公債漸減方針を確立すると共に、現在の市場に於ける公債消化能力より見て最も適當なるものと認めるものである

と述べ、次いで各閣僚の再査定案に對する意見を聽取することゝなり、先づ林陸相は

査定案を見るに、餘りにも陸軍の要求が減殺されたのに驚いてゐる次第である、陸軍に於ては現在最も重要なる滿洲問題その他を考慮し、國防の最少限度を要求し、これが實現に努め來つてゐるものであつて、別に公債發行額の限度を如何程度にすべきかについては意見を述べることを差控へるが、要するに陸軍當局の主張に對し再考を望む次第である

と述べ、次いで大角海相は

藏相の苦衷はまことに同情するが、我が帝國は軍縮問題を中心に海軍當局の最も重大なる危機に直面してゐる、この時局の認識について大藏大臣の再考を促したい

と陸海軍兩省とも數字に拘泥れず全く第二次査定に對し大藏當局と根本的意見の對立あることが明瞭となつた、これに對し藏相は財政上の立場より第二次査定案は已むを得ざるものであつた旨を重ねて説明し、軍部大臣兩省の對立のまゝ、次いで軍部大臣を除く各大臣の意見開陳に入り、後藤内相、山崎農相、町田商相、松田文相、床次遞相よりそれぞれ所管事項を數字を擧げて復活に對する熱烈な希望を述べ、藏相は一々之に答へ、これを以て各大臣の意見陳述を終つたが、内相及び農相は最も強硬に農村對策費に時局匡救の上より藏相の再査定方法につき遺憾の意を述べ、強硬に復活を要求する所あつた、最後に陸相より

來年度の增兵案については意見があるが、これは歳出豫算總額決定の際に於て述べたい

旨の陳述あり、午後六時一旦休憩、晩餐を共にした後、七時十分再び閣議室に參集、岡田首相は別室に藏相、商相、陸相、海相等と會見し、陸海軍の豫算復活要求に關し懇談を重ね、床次、町田兩相はこの間にあつて種々斡旋しやがて藏相を招き、更に大藏省の方針につき聽取する處あつたが、軍部と大藏省側との意見は依然對立し、互讓妥協の曙光を見出すに至らず、閣議は午後八時三十分再開したるも遂に解決の見込みたゝざるため午後八時四十五分散會し、廿二日午後一時より續行することゝなつた

更に大藏省議開催
首相も手のつけやうなし

【東京電話】廿一日夜の豫算閣議は岡田首相が軍部、内務、農林はじめ各閣僚の復活要求が頗る強硬なるに鑑み、閣議席上に於て審議する前以て個別的折衝によつて妥協點を發見せんとし、總理大臣室に先づ床次、町田、兩長老閣僚を招き、最も至難と目される軍部方面の意向をたしなむべく、次いで林、大角陸海兩相を招き個別的に意見を求め更に藤井藏相を交へて兩長老斡旋の下に

陸海軍の互讓精神に依り圓滿解決をされたい

旨を懇談したのに對し軍部兩相は

當方の要求と査定案とは大なる懸隔があり、このまゝでは解決は却々困難と思はれるが、出來るだけ歩み寄りに努力する

旨を答へた、次いで岡田首相は更に町田、床次兩相は後藤内相、山崎農相を招き個別的に會見し、更に藏相を交へて懇談を重ねたが、數字的問題に觸れることを避け後藤、山崎兩相とも

閣議散會後省議を開き改めて報告する

旨を答へこれを以て一應懇談を終へ、直に一同閣議室に參集し右懇談の結果に基き、首相より一應經過なる報告あり

大藏省並に陸海軍はじめ各閣僚に於ては互讓の精神により十分考慮を拂ひ豫算編成の圓滿なる解決に努力されたい

旨を懇請し、これに對し各閣僚とも慎重考慮することを約し午後八時四十五分散會したものである

豫算編成の鍵は 軍部の態度一つ
けふも午後から閣議

【東京電話】廿一日の第二次豫算閣議に於ては前項の如く岡田首相を中心に、町田商相、床次遞相の兩長老を交へて政治的折衝を重ねたが、陸海軍はじめ農林内務等の復活要求には依然猛烈なるものあり何等妥協點を發見するに至らず一切を廿二日午後一時よりの閣議に持越さるゝことゝなつたが岡田首相はじめ政府首腦部としては飽くまで廿二日の閣議を以て明年度豫算の圓滿なる決定をなし、臨時議會を目前に控へてゐる關係上廿四日までに大體の計數整理を終了せんとしてゐるので、廿二日の閣議を以て最高潮に達するものと見られ、同日中に軍部豫算の折衝が完了せざるが如きことがあれば當然豫想される事態に逢着するものと見られてゐる、なほ政府首腦部に於ては軍部の豫算さへまとまれば他は自然的に解決するものと見てゐるので、豫算編成解決の鍵は軍部が何の程度に互讓的態度に出るか、藤井藏相がまたどれだけの妥協の雅量を示して讓歩するかに懸つてゐる

先驅失態の責任
譴責及び罰俸の範圍決定す

【東京電話】桐生市に於ける御先驅失態の責任問題につき、後藤内相は岡田首相と共に 陛下に對し奉り恐懼御詫びを言上すると共に、内務省首腦部會議の決議に基き責任者はそれぞれ懲戒令その他法規の命ずるところに從ひ處分すべく、現地に於て事實を詳細調査を遂げて歸京した宮野警保局警務課長の報告その他群馬縣當局の調査等を材料として審議を進め、一兩日中に内務省の懲戒案を決定し、岡田首相の下に提出し懲戒令により譴責處分並に文官高等懲戒委員會を開催の手續きをとることゝなつたが、責任者處分の範圍は廿一日左の如く決定した

▲高等官譴責處分 内務省唐澤警保局長、警保局宮野警務課長、群馬縣金澤知事、赤松桐生署長

▲高等官罰俸處分 群馬縣久保田警察部長、八木縣務部長(右一ヶ月以上一ヶ年以内減俸月額三分の一以内)

▲判任官譴責處分 群馬縣小林保安課長

▲判任官罰俸處分 群馬縣本多警部、宮代警部

なほ金澤群馬縣知事については既報の如く他の事件の責任をも問ふ意味に於て免官とする意向である

恐懼・御詫びを言上
岡田、後藤兩相參內す

後藤内相は御先驅事件に關し岡田首相と協議の結果、午後二時五十分首相官邸を辭去した後同三時五十分宮中に參內、拜謁仰付けられ 天機奉伺の上今回の事件に關し恐懼御詫びを言上して退下した、寫眞向つて右が内相官邸から參內する後藤内相

一なほ首相も内相と相前後して宮中に參內、今回の事件に關し御詫びを言上退下した、寫眞向つて左が首相官邸から參內する首相

質的協定も困難
英國第二段の提案に
日米共に反對意向を示す

【ロンドン二十日電通】海々軍縮豫備會商に於て、兵力量協定交渉が益々暗澹たる前途を豫想せしめつゝあるに對し、イギリス側が右協定不成立になる場合に處するため第二段の協定事項として質的問題を中心とし

第一 第二次艦型砲制限
第二 太平洋防備制限存續
第三 建艦明細相互報告義務

以上の三項の考慮方を既に日米兩國に申出でたことは豫備會商のせめてもの收穫を可能ならしめるものとして注目されてゐたが今やアメリカは兵力量協定不可能の場合には第三項だけしか關係せず、日本もまた第三項にだけしか同意せぬであらうことが略々明らかとなり、結局この質的協定も樂觀し得ないことゝなつた、即ちアメリカ代表部は廿日嚴重なる部分的協定によつて大艦巨砲主義を束縛さるゝことを好まず、且太平洋防備制限はワシントン條約の附帶物である旨を指摘してゐる一方、日本代表部側でも海軍側專門家は左の如き意向を明らかにしてゐるからである

一、不幸にして日本の防禦本位の海軍力主張が容れられず、兵力量協定が成立せぬやうな場合には、日本はその國防の使命を完うせんがために最適と信ぜらるゝ最も能率的な艦種のみの建造若しくは維持に全力を注ぐであらう

一、右方針が巨艦型その他の新艦種の實現を促すか否かは未だいへないが、少くとも日本は極東平和維持の使命を果すに最も好都合なる艦種、而も經費の割合にかゝらないものを選ぶことになるであらう

一、自主的制限や内容報告は量的制限と互ひに組み合せられて世界平和協定の意思が確定した時にのみ可能となるであらう

太平洋防備
制限存續を希望
英國が米國に表示

【ロンドン廿一日電通】アメリカ側の權威ある筋より聽聞するところによれば、アメリカ代表部では太平洋防備制限協定についてはワシントン條約が廢棄され次第、自由防備擴張權を當然獲得するものであるとの見解に一致し、右方針決定を日英方面へも洩した結果、イギリス側ではこれを以て會議の失敗と太平洋の緊張を加へるものと解して甚だしく失望し、何等かの形で制限方式を存續せしめたき希望を繰返しアメリカへ表示した由である

本會議も 望み薄
豫備會談が既に望み薄

【ロンドン廿日電通】日英米三國軍縮豫備會談は決裂の危機に瀕し恐らく建艦競爭を見透しつゝあり一九三五年の海軍々縮本會議は取消されんとする運命に置かれんとしてゐるワシントン、ロンドン兩條約は一九三六年十二月卅一日を以て無期延期となり、從つてアメリカ若くはイギリスが會議招集の義務ある譯であるが、聽聞する處によれば現下の情勢に於てはイギリスもアメリカと共に會議招集を行はうとしてゐない、蓋し豫備會商の不成功後に於て本會議を招集することは、徒に日米間の意見の開きを益々悪化せしむるのみなることを懸念されてゐるからである、一九三五年の本會議は流産を防止し得るの一縷の望みは今回の豫備會議に於て外交々渉による會談の好轉より外にないが、それも薄い望みである

英國閣議
日本の回答を中心に續行す

【ロンドン廿一日電通】軍縮豫備會商は日本の回答通告により緊張した第二階梯に入つたが、イギリス政府は廿一日午前閣議を開き、マクドナルド首相のいはゆる「過去廿六時間に於ける新しき動き」につき重要協議を行ひ一旦散會した後、サイモン外相が松平大使と會見した際の日本の回答細目につき説明の不明なる點を質した上午後更に第二回目の閣議を開き日本の回答を中心として協議を續行する筈

あすの新嘗祭
幣帛供進使參向し
朝鮮神宮で嚴かに

朝鮮神宮三大祭中の一たる新嘗祭は明二十三日午前十時から執行される、この祭は今年の初春に五穀豐穰を祈つた新年祭と離すことの出來ない重大な祭典で、この秋稔つた新穀を皇神に獻げ奉りて報謝する祭である宮中におかせられては畏くも 陛下は前夜より鎭魂の祭を遊ばされ、當日は親く天神地祇へ新穀を御供へあらせられ御親らも御聞食遊ばされる

今年のこの新穀白米奉耕の光榮に浴したものは朝鮮に於ては忠清北道忠州邑田中郡治郎氏で、同じく粟は黃海道海州郡海州邑南旭町崔燮模氏であつて、この麗き新穀の一部を當神宮の神饌として奉獻される

當日は李王殿下御代拜李聖默禮式課長、李鍝公殿下御代拜市野澤御用掛、朝鮮貴族總代李完鎔子爵、文官總代井上遞信局長、武官總代越川第二十師團軍醫部長、各道々民總代金府穀産業部長、府民總代伊達京城府尹、本府各局長、軍部各將星、在城の親任官同待遇を初め朝鮮貴族、官民知名の士其他多數參列のもとに左の式次第によつて莊嚴に祭典が執行される

定刻午前十時劍知和宮司以下神職所定の座につき、次に幣帛供進使宇垣總督代理の渡邊學務局長御幣物を捧じて參進、所定の座に着くついで神々しき奏樂につれ劍知和宮司御扉を開き、畢りて御饌を供すれば神饌官以下神饌を供へ奉る

次に宮司が祝詞を奏上し終つて總督代理御幣物を假に案上に奉置すれば、宮司更に御幣物を大前に奉奠す、次に渡邊幣帛供進使祝詞を奏上して後玉串奉奠拜禮を行ふ、次いで王族御代拜、公族御代拜、貴族代表、勅一等及び各總代拜禮の後、宮司以下神職御幣物及び神饌を撤す、この間奏樂がつゞき、次に宮司は御扉を閉ぢ、拜殿の本座に復し、祭典の畢れる旨を渡邊供進使に申し各退出となる、なほ退出後境内の參集所で直會が執り行はれることになつてゐる

わが軍部は一定不變
駐支武官會議で決定の支那に對する態度

【上海廿一日電通】從來南京政府の宣傳に妨げられ眞相を捕捉することが困難であつた西南の情勢は鈴木中將の南下視察により明瞭となつたので、全支駐在陸軍武官の對支認識並に態度統一のため去る十七、八兩日當地に在支武官會議が開催された、參會者は各地駐在武官十名、關東軍から佐々木大佐が特に出席、各地の情報を持寄つて各種問題を協議したが、廿一日武官室當局談として左の如く軍部の對支態度を發表した

一、南京政府は日本軍部の態度が緩和されたとか、强硬だとかの浮說を一部流布してゐるが、軍の態度は南京政府がその態度を改めざる限り一定不變である

一、南京政府は停戰協定規定の實行遲延を圖つてゐるが、國民政府は規定實行の義務といふ觀念を離れ、支那國民の利益のために勵行すべきであると信ずる

北支の日支 關係好轉
有吉公使語る

【上海廿一日電通】去る五日發北上した有吉公使は歸途濟南より青島に出で同地より香島丸で廿一日午後二時上海に歸任したが左の如く語つた

今回の北平行は恒例の北上で特別の要務を帶びたものではないが北平で黃郛氏と數回會見して日支懸案の交渉は黃郛氏も自分も直接交渉に當つてゐないからその方の話は出なかつた、北支に於ける日支關係が漸次好轉してゐることは事實である

政民連繫 正式會合
廿四日に決定

【東京電話】政民兩黨連繫に關する委員の正式會合に關し、廿一日午後一時大麻民政黨幹事長から政友會若宮幹事長に對し、電話を以て交渉の結果兩黨委員は來る廿四日午後三時丸之内日本工業クラブにおいて會見協議することゝなつた

人

◇別府秀夫氏 熊本縣內務部長から滿洲國安東省警務廳長に轉じ廿一日京城通過池田警務課長は開城まで同車見送つた、同氏は近く新任挨拶のため來城の豫定

◇增永法務局長 全國刑務所長會議列席の爲東上中廿一日歸任

◇兒島本社支配人 東上中廿一日歸任

◇友井福三氏逝去 京城本町二丁目文具商友井商會主友井福三氏は過般來自宅で病氣靜養中のところ廿一日午後七時廿分永眠した、同氏は本町商店街の有力者で惜まれてゐる

敬遠された 給與米案
米穀調査特別委員會懇談會

【東京電話】米穀調査會特別委員懇談會は廿一日午後一時半から藏相官邸で開催、荷見米穀局長より東北凶作地に對する政府米臨時交付案要綱を配付して說明を行つたが、各委員とも本案に對する意見を差控へ、對策調査會總會に附議する件については時日のないことを理由として附議しないことに決定し、午後三時散會した、なほ懇談會は廿四日午後二時から山崎農相の都合のつき次第、藏相官邸で開會することゝなつた、而して政府米交付案について農林省としては正式に對策調査會總會に附議決定の上、調査會決定事項として臨時議會に提出したき意向を有してゐたが、委員側としては政黨關係もあり、既にその態度を決定し議會の立場にあるので、調査會總會附議を避けたものと見られてゐる

米穀對策の 意見接近
政民委員會合

【東京電話】米穀對策に關する政民兩黨政策協定の連絡委員島田、東、小山、富田の四氏は廿一日午後三時農相官邸に於て政府の米穀對策調査會終了後の第二回會合を開き、前回に引續き政府案を中心に政民合同案につき意見交換を行つたが、米穀統制策即ち內外米統制の連絡機構運用に關する兩黨の意見は從來に比し著しく接近するに至り、今後も引續き會合を遂げ協定することに意見の一致を見、四時五十分散會した

軍備の均等を 墺國が要求す
軍縮會議に更に暗影を投ず
黒幕にはイタリー

【ゼネヴァ廿一日聯合】軍縮會議部會の二十日の會議席上、オーストリア代表ブフリーゲル公使が軍備均等權を要求した事實が判明し、ドイツ政府の強硬態度で難航を續ける一般國際軍縮會議は更に新たな難關に直面するに至つた、ブフリューゲル代表の主張要旨は次の通り

オーストリア政府はサンゼルマン條約の結果、自國の軍備には重大な制限が附されてゐる、しかし最近各國は頻りに軍備擴張に狂奔してゐる現狀である時、かゝる貧弱な軍では國防の安全を確保することは出來ない、この見地よりオーストリア政府は自國の軍備均等の權利を承認するものでない限り、如何なる軍備制限條約にも加盟する事は出來ぬ

このオーストリア代表の聲明は世界大戰後久しく戰敗國として屈辱的地位に甘んじて來た兩國政府始めての國家均等の主張を明かに叩きつけたものだけに歐洲の國際政局に重大なる波紋を投じたが、更にオーストリア政府の背後にはムッソリーニ首相が控へてをり、ドイツ竝にユーゴースラヴィア兩國に對する牽制としてオーストリアの軍備強化を要望するイタリー政府が糸を引いてゐるものと解されてゐる

東西南北

太陽光線の利用方法は近來ソヴエートで盛に研究中であるが▲タシュケントの地理研究所長トロイモフ教授は今回新たに水溜器の上に擴大鏡を置いて太陽光線の熱を集中▲冷水を約十八度乃至百度の温水に變へることに成功した▲教授は此他太陽光線應用のポンプも完成した▲又或る科學者は『太陽エンジン』ともいふべきものを發明したが未だ工業に實際應用されるところまでは行つてゐない▲何しろ現在は未だ曇つた日等には『太陽熱エンジン』は能率が極めて低いといふことだ▲目下好天氣の日に太陽熱を充分集積してこれを保存して置く研究が行はれてゐる▲太陽熱に關しては太古からいろんな話があるが▲就中ギリシヤの物理學者アルキメデスが鏡を用ひて太陽光線を一點に集中し木造の敵艦を燒き拂ふ武器を作つたといはれてゐる▲近代では南カリフォルニアの光線の特に强烈な土地で一技師が三百エーカー近くの農場に灌漑し得るポンプを作つた▲ソヴエートでは中央アジアの乾燥地帶でやれば之れ位の事は何でもないと大いに力んでゐる

夕刊後の市況

◇…仁川期米後場

	當	中	先
六節	[illegible]	[illegible]	[illegible]
七節	—	—	[illegible]

◇…合地米後場

釜山	[illegible]	大邱	[illegible]
群山	[illegible]	木浦	[illegible]
鎭南浦	[illegible]	下關	[illegible]
神戸	[illegible]	熊本	[illegible]
名古屋	[illegible]	金澤	[illegible]
大阪最終氣配	三三五		

◇…大阪短期後場

	引	高	安
朝新	[illegible]	[illegible]	[illegible]
大新	[illegible]	[illegible]	[illegible]
新東	[illegible]	[illegible]	[illegible]
日産	[illegible]	[illegible]	[illegible]

實物後場 滿洲工廠二二圓五▲滿洲セメント八圓丁▲朝鮮米倉五一圓丁▲同新一二圓九▲東邪電力六一圓丁▲日滿アルミ二六圓丁▲東京瓦斯八圓一▲エタバイ新一九圓丁▲第二エタバイ一七圓丁▲東洋レーヨン新八七圓丁▲西鮮合同新一七圓三▲三菱重工業六九圓五▲ホップビール七〇九▲新興人絹二四圓丁▲絹布人絹二〇圓五▲京南鐵道二六圓九(出來高五九〇)

◇…大阪短期後場

	引	高	安
大新	[illegible]	[illegible]	[illegible]
鐘新	[illegible]	[illegible]	[illegible]
日産	[illegible]	[illegible]	[illegible]
新東	[illegible]	[illegible]	[illegible]
日魯	[illegible]	[illegible]	[illegible]
日毛	[illegible]	[illegible]	[illegible]
淺一	[illegible]	[illegible]	[illegible]
帝人	[illegible]	[illegible]	[illegible]
日レ	[illegible]	[illegible]	[illegible]

寒さ訪る
血壓亢進者に
動脈硬化症者に
腦卒中候補者に
警告す

腦溢血發作と老齡による高血壓の季節に際し危險を警告し其防止方法の一として適當なる藥物服用を推奨す、そもそも腦溢血豫後に於ける中風患者は現在實に約百萬を越え、而して腦溢血の候補者即ち動脈硬化症、高血壓亢進症は幾何なるや到底數字に表示し得られず、最近某公立檢査所に於て健康男子四十歳以上六十歳迄の血壓を測定せるに百人中六十人は高血壓者なり、又女子は同年齡にして百人中三十八人ありしといへり、之等の人々に高血壓亢進者なりとせば即ち腦溢血候補者にして發作寒節に際し何時突發するや圖り知るべからず、寒冷氣に觸れ血壓頓に昂進す、左の自覺症を知らば即時海貴來を服用し豫防を肝要とす。

眩暈、耳鳴、肩の凝、頭痛、頭重、不眠、筋肉關節の疼痛、疲勞感、動悸、息切、神經衰弱せるものは半身麻痺、小便頻回、言語障碍、指頭痲痺、動脈硬化症、高血壓の一等症狀なり。

海貴來は當研究として適用するも副作用絶對になき新藥…

寒さ來る
高血壓に備へよ

藥價
百九十二錠入 二圓
四百八錠入 四圓
六百四十八錠入 六圓
千二百錠入 十圓
二千四百錠入 二十圓

全國到る所の藥店及デパートにあります、品切の地は新聞名記入直接本舗に御注文願ます。
★病理說明『健康への道』御入用の方は新聞名記入申込次第進呈

日本總發賣元 河合洋行
東京市本郷區菊坂町五十二番地
電話小石川五一一二番
振替東京四六一八二番

社說

乞食根性排擊

東北凶作救濟運動の盛んなる時、凶作地秋田縣の一角から「凶作克服」運動が起り、「乞食根性」排擊の聲が湧き立つたとは近頃注目すべき一事相である。即ちこの凶作を契機として、部落民による自力更生をなし、將來その意氣と勤勞とを部落民の威勵力たらしめんとするにある。その指導者の言ふところに據へば、凶作對策によつて、彼地此地から同情して與ふるもよいが、そのために部落民の持つ純朴なる精神を失ふことが最も恐るべきことである。人から物を與ふることを當然と思つてゐる間は宜しいが、人から物を與ふることが何でもなくなつた時が困る。徒らに依頼心を增長し、進取勤勞の風を滅却するごとは農村勞働の根源をなすに至る。須くこの依頼心を去つて自力によつて凶作克服の道を講ずべしといふのである。

×

彼等指導者はまた率直に凶作救濟運動に向つて「近來水難救濟で起り、或は一つの慈善事業化したるかの觀があり、罹災民は徒らにこれらの施捐にすがらんとする狀勢にあるは、國民士氣の頽廢まことに慨すべきである。われら凶作噸々救濟を要する突禍窮迫ひは救濟運動が盛んなれば盛んなるほど、自ら節し、自ら忍び、自ら勵み、以て同胞の同情に對して感謝の誠意を具體的に發現しなければならぬ。同時に凶作そのものを克服する人的威力の涵養に努めなければならぬ。殊に凶作々々と精神的に萎縮することは最も戒むべきことであつて、その子女に及ぼす精神的影響のほども熟慮しなければならぬ」と力說してゐる。この言の半面には地方における救濟者流の救濟運動に對する反感も含まれてゐるものであつて、この點を見逃すわけには行かないのである。

×

彼等指導者の着眼點は、現下進行中にある農村振興自力更生の運動を一層强化して凶作克服の實を擧げんとするものであるが、特に彼等が「乞食根性」に挑戰した點は近來の快心事とせねばならぬ。凶作克服運動に着手する方り、先づ以て農家經濟の精査を敢行し、部落内の金融を調査し、來春までの生活經濟の方針を定めたるが如き用意周到は指導者の覺悟のほども察せられ、かけ聲だけの運動でないとが明らかである。われらはこの運動の努力と精神とに多大の關心を持つものであつて、依頼心―乞食根性の排擊はわれらにおいても絶對的に共鳴すべき事柄である。半島においても年々水害その他の災禍を經驗し、その都度救濟運動が行はれて來てゐるが、天災地變は人力の如何ともすべからざるものであるにせよ、これが對策は人力そのものを以てせざるべからざることであるから、その對策力と精神とにおいて須らく自奮自勵のものであらねばならぬ。そして、この自勵の精神を以て罹災する罹災民に對してこそ、眞の救濟ある救濟策も施さすべきものである。乞食根性を有つものに對する救濟策は本來無意義のものとせねばならぬ。今日東北の一角に乞食根性排擊、凶作克服運動の起れるは時代の一斷面を語るものであつて深く吟味する必要がある。

からだの使ひ方

―合理的で自然な―

力の使ひ方を自得せよ

ごく精密に朝晩身長を計つて見ると、人は夕方は誰しも丈が低くなつてゐる、また働き盛りの壯年と老年とでは、たとへ腰は曲らなくても老人の方が脊丈が縮む。少し妙に思はれるけれど實は當然の話で、老年になつたり疲れたりすれば皮膚も筋肉もたるんで來て、骨組みをキリツと締めつける力が弛んでしまふ。從つて全身各所の骨のつなぎ目、即ち關節の遊びは重みがかゝつて曲つたりくつゝいたりする。胸をへこませ背中を丸くしただけでも多少脊丈が低くなるわけで、疲れると誰しもこんな姿勢をとるやうになる。そのかはりブラリと下げた手の方はゆるめば一層垂れ下ることになるので、老人など、からだの釣合からいつて手が割合に長いことになる。殊に脛の骨などは二本になつてゐるので、縮める力がゆるめば二本の骨の間が一層開く。すべてかういふ姿勢の變化、特に無意識でゐる時の骨組の纏り加減は、健康上にも種々の變化を呼び起すもとになつてゐる

×

上手な獵師は兎の穴を見つけると、まづその足跡に注意するといふ、元氣で出かけた跡ならば足指の間が狭くなつてゐるが、疲れて歸つた跡は指の間が開いてゐる、かういふ足跡が殘つてゐれば、追ひかけても追ひつき易く、穴ならば既に中に兎が入つて休んでゐるものと見て良い人間の足跡なども動物の跡なのだから、こんな特徴はつけられないがそれでも歩幅の長短には變化があらうも知れぬ。また極めて敏活に解つて見たら、足底の幅には廣狭が生じてゐるかも分らない。また死體の解剖を土臺にして發達して來た近代醫學は存外かうした正常な人間の生きたからだについてはまだ研究の歩が進んでゐない。レントゲン線寫眞の進歩により、やつと生きてゐる人間の胃の形や運動の仕方も分つた位のもので、生理の本に出てゐる圖とは大分ちがふ。昔は胃は枕のやうな形をしてゐるといはれたが、實は大人の胃は長靴型が正しい

×

ましてこれが歩き働く刻々の變化などは殆んど醫學的には手もつけられてゐず、たゞスポーツ方面に實用上經驗をもとにしていろいろの口傳やコツが傳へられてゐるに過ぎない

例へば大多數の人は物を投げるのに、右手の方が左手より投げ易い。ところが野球選手には左手投手が少くない。そこでたとへ右利きの人でも、試みに左手に石をもつてたゞ投げやうとせずに、手首よりも肘の方を前に出すつもりで投げて見ると、存外らくらくとサウスポウの眞似が出來ることを發見する。そこで改めて右手で平生通り投げて見ると、この方は無意識にはやはり肘が先に出る。ところが左手で何氣なくやつて見ると、肩から肘までは橫に突つ張つたまゝ動かず、たゞ肘から先の前腕だけを曲げて手中の小石を投げ出さうとしてゐることに氣がつく。これでは投げにくいのは當然といはなければならない

×

もう一つ今度は走る電車の中で、何にもつかまらずに突つ立つて見てゐる、よろめくまいとして足を踏ん張り全身を緊張させてシッカリ頑張つてゐると、案外一寸したカーヴにもヒョロリとなる。ところが樂な氣持ちでどこにも力を入れず、ごく自然に任せてダラリとして立つてゐると、膝や腰などが極めて好都合に自然の變化に應じて自づから調子をとつてくれるので倒りフラフラせずにすむ。もしこれでも居たゝまらない程揺れ方の激しい乘物の中だつたら、恰好はよくないが少々屈ッぴり腰になつて兩足をふみ開き爪先を近づけ踵を外に向けて足跡が八の字になるやうにし、膝を少し曲げてゐれば、いかに揺り上げ揺りおろしても平氣で立つてゐられる。これは相撲道の方で弟子の稽古臺になる時の身がまへで、これなら相手が力一ぱい打つかつて來てもビクともするものではない人間のからだといふものは、使ひ方一つでこんなにも働きの違ふものである

いろいろ實驗して見るとまだまだ我々のからだの働きには微妙な變化がいくらも發見出來る。たとへば物を食べるのに右肩をあげ左肩を下げて食ふと可なりの量を平らげることが出來るが、反對に左肩を上げて食べたのでは、おいしいものでも餘り食べられない。どうもからだの調子がぬるくて食がいけないといふ人は、無意識でゐる時必ず左の肩を上げてゐる。これなども實驗して御覧になると良い。恐らく胃は胸から腰の上の方にかけて中央より當人の右寄りにあるので、左肩を上げたのでは胃が押しちゞめられて充分に働けないのかも知れない。その他便秘の際に、用便中首をグルグル力いつぱいひねりまはすか、左右に肩をひねるか左肩をもむやうにすれば通じ藥なんかのまなくても適當に排便がある

秘傳の公開ついでに尾籠ながらもう少し續けて見よう、外出の途中などで便意を催して來ると途方に暮れるものだが、かういふときは大便ならば兩足を交叉してしばらく立ち止り力をいれて腰をのぼすやうにするか、乃至は思ひ切つて前後に足を伸ばして暫く大またに歩いてゐると、暫くはもちこたへることが出來る。また小便がつまつて困る時には、兩足を左右にうんと開く運動をすると、當分はケロリと忘れてしまふ。尤もこの法いづれもさう久しくはもたないし元來が偽りからした方面を我慢しつゞけるのは健康上にもいゝ影響はないのだから、早晩何とか始末つける道を講じなくてはいけない都會の中央には共同便所が少くなつたがデパートとかビルディングとか、到るところに無料で使用出來る便所の附屬した建物があるから、餘り心配するには當らない。そんな便宜のない淋しい地方ならこれ等の始末には一層好都合な野である

×

馴れない力業をしてヘトヘトになつたり、からだの節々や肩腰が痛むといふのは、馴れないからだの動かし方だつたので、下手に動かした證據である、熟練者は始めは下手に使つてゐるが、馴れるとからだの使ひ方が上手になり、力の入用の瞬間だけ必要なだけの力をいれるだけで、後は反動や重みを利用して力の節約をすると同時に、瞬間的ながら休ませる暇が出來るためらしい、バットでボールを打つにしても、打たない前から力を入れて握りしめてゐて、球の來た瞬間にもそのまゝボールをなぐりつけるやうにしたのでは、決して飛球なんか出はしない、らくらくとたゞバットを落さぬ程度に輕く持つてゐて、球の來た瞬間ハッと思つた途端にバットをグッと力を込めて握り、バットの重みにまかせて、それに加勢して最初だけはずみをつけてやるつもりで振れば、すばらしい直球がとんで行つたり、時には三壘打や本壘打にもなる

×

鍬の使ひ方なども、腕力だけで使はずに、はずみをつけ重さを利用して、全身堅くならずに振り上げ振り下す瞬間だけ力を加へてゐれば、一日中野良仕事をしても、左程一夜で恢復出來ないほど疲れるものではない、すべて從來のかういふからだの使ひ方は、恐しく骨が折れるといふこともなく、習慣によつて自得するほかなかつたものだが、以上述べたゞけの要領をでも呑み込んでゐれば、研究的に働かして見ることによつて、恐らく最も合理的な無駄のない動かし方を見つけ出す事であらう。それだけ上達が早いか分らない。よく各方面の名人達人の述懷にたゞ無心になれ、慾も得も忘れ、心もからだも凝り固まりのない無我、無力、無心の境地に到達すれば完成したのだと聞くけれどかういふ合理的な最も自然な力の使ひ方を無意識にやり得るやうになつたことをいふのかと思ふ

ドンカチドンベー （24）

吉本三平

纖維工業上より觀たる 蠶絲業の將來 （十三）

朝鮮蠶絲會理事 農學博士 梅谷與七郎

私は大正四、五年頃の大學時代から人絹の研究として常に叫ばれ今日も尚、其主張を一貫して公表して居られる東大の厚木博士の說を常に傾聽して居りました、特に大正七、八年頃『人絹を天絹の敵でないと蠶絲業者は騷いで居るが今日は人絹が大成したものとして扱ふからだ、人絹の將來は之からで、化學工業の底力ある研究努力が加工品に於て天絹と全く變らないまでに進歩する可能性のあることを信ずるもので、其時代に至つて初めて天絹と比較すべきだ』と主張された事を雑誌で見て心强く腦裡に刻まれて來ました、一方は生き物扱ひで局限された範圍内にあるに反し、他方は死物の化學工業品で行詰りを知らざる處に非常の開きがあることに氣付きます。國家有力なる副業たる自然藍の栽培を驅逐して印度の農家を苦境に立たしめたのは獨逸の人造藍の創成であり臺灣からの樟腦輸出を殆ど杜絶せしめたのも又人造樟腦の發見であります。今日は實石類の人造も可能となつて種々雜多の方面に力を延ばす化學工業の躍進は實に恐るべきものがあります、斯くの如く前車の轍を多く眼前に見せつけられて何時厚木博士などの人絹は將來躍進すべしとの說に一寺を異へなかつた當事者には物足りなく感ずるのであります。私は蠶絲業の人々がもつと早くから人絹を恐れて欲しかつた、而して其對策を研究して居たら今日の樣な狼狽ぶりはやらなかつただらうと思ひます

昭和二年頃製絲王國と言はれる某社長に『私は蠶絲業を愛さんが爲めに人絹を排擊したくありません、故に一日も早く人絹の工場を造つて防禦工場と併營し纖維工業の多角化の第一歩を踏み出される樣に』と心をこめて再三勸めましたことがありました。然しそれは今更人絹の軍門に降りたくないとの御本人の主張で贊成を得られなかつたのでありますが、事實は人絹一工場の資本は一製絲工場の二三十倍もかゝるので其資金難が人絹に手をつけ得させなかつた原因ではなかつたかとも思はれますが、神戸の某有力者の勸めがあつた時でも帝國人絹の株にさへ手をつけなかつたのですから餘程毛嫌ひして居つたのは事實に相違ありません、然し今日の大勢から見て私は返へすがへすも殘念だつたと思つてをります、然し時勢に抗し得ず今は其事業の堅榮を脫し新纖維の進展の爲め着々實行し其擴大に努められて居ることは結構であるばかりでなく製系工業が米國のみのバロメーターを的にして特に其セリプレンの拘束より開放されんと努むるに至りましたことは國家的見地より非常に欣しいことゝ思ひます。然し此新機會社も天絹のみでは不可であります。何うしても其他の種々の纖維と交織に進むべきでありますし、一方販路を内地のみを目的としては各地の在來の機業家を壓迫することになりますから、進んで海外に販路擴大を求め、直輸出を國際的にしなければ、眞に國家的見地に立つた多角化の目的は達せられないと思ひます

纖維工業の多角化として尤も力ある進歩を見せて居りますのは何と言つても鐘紡を措いて他にないと言つても過言でありません鐘紡が武藤山治氏の時代に製絲を始めました時は斯界に大波紋を投げ、紡績業者から一種の侮蔑の眼を注がれたのであります、此時代は武藤さんは纖維工業の多角化を理想として着手したものでないことは人絹工業に絶對反對の態度に居られたことに依つて窺はれます。今度の津田社長の就任と共に此多角化の方針を定め、着々豫定の計畫を遂行されて行かれることは痛快なことであります而して私學の意見もよく傾聽され確く信ずれば直ちに實行に向ふ力强さには吾等の敬服に値するものであります。人絹工業に絶對反對の武藤さんも時勢を見ることも亦速かで津田社長の人絹進出の大計畫を知つて歡迎される樣になりました。茲に於て纖維工業の多角化を具體化し以上の綿系、生系、人絹の三纖維の外に再製絹や人造毛（ステーブルファイバー）も實用化の確信を得られ市場に出しつゝあります。又人造皮や朝鮮などの天然纖維などにも着目され此方面も隨分研究されて居られる樣でした。何津田社長が斯かる確信を握られ他が不安視して居るのを尻目にかけて躍進して參りましたのはサーヴィスステーションに依り自信がついたからであります

その頃を語る （三）

漢諺混合文創始 新聞も此文體で發刊す

（下） 井上角五郎

私はかねてから先生の云はれる、漢諺混合の文體を創作するに就いては朝鮮の語學並びに諺文を研究する必要があると思つてゐたので最初渡鮮した時から此事について熱心に調査研究を續けて居たが、決して不可能な事ではない。今度は愈々これが實現を期し度いと考へると共に金玩植其他の者にも考へを打明けた所それは出來れば便利であらうが長い間の諺文を卑下すると云ふ思想から非常に困難な事柄である、假りに實行したとしても仲々普及しないであらうとの議論が多かつた。然し私は此度出來るとの確信を持つて居り義塾の調査に自信を得た私はその後斯職者には必ず漢諺混合文を用ひ可なり世人を驚かしたものだ。蓋し當時の朝鮮は長い間の支那崇拜の思想から諺文と云ふものを極端に卑下してゐた、殊に上流社會に於て一層この傾向が强かつた

所が朝鮮の社會は極度なる中央集權で一般の人民即ち常民と云ふ階級は自己生活の痛苦を知つてゐる許りで政治上に何の意見もなく從つて何の考へも持つてゐなかつた中央集權も全く國王の手一つに握られてゐたやうなもので國王殿下が若し進んで諺文を採用せらるゝやうな事になればその實行は易々たるものだと考へた私は、幸ひ宮中から出入する内官某々氏に各新聞の重要記事を切拔きそれに諺文を附して見せた所意味が良く解ると云つて宮中に持ち歸つたが大變褒んで讀まれたと云ふ事だつた。

その中に竹添公使が赴任し十二月になつて所謂金玉均の亂が起り鮮内は上を下への大騷ぎだつた、天津談判その他の事もあつたので私は再び歸國し十八年五月の末つ方三度朝鮮に赴き漢城旬報を如何にすべきかについて金氏と相談してゐる所へ國王殿下から[illegible]夏を使として『直に漢城旬報を再興して呉れ、而して今回の新聞には諺文を使用せよ』との内命があり當時宮中では諺文の外新に漢諺混合の文體が行はれてゐる事を聞いていよいよ目的達成の近づいて來たのを心ひそかに喜んで準備に取りかゝり十一月國民教育操作の檄文を發表し次いで十九年一月改めて漢城週報を發刊した、即ち體裁は大體漢城旬報と大差なかつたが記事はその性質によつて或は漢文を用ひ或は全く諺文を用ひ或は又漢諺混合の文體を用ひ紙面の大半はこれによつて作成した、漢城旬報を發刊した時は可なり反對が强かつたが今度は新らしい企てで出したのだからどうか知らんと大變心配したが第一號が官衙要所に掲示されるとどこも多數の者が寄り集り官の告示に用ひられなかつた諺文のあるのを珍しがつたり中には聲を擧げて讀んでゐる者もあると云つた工合で何となく滿足してゐるやうに見受けられ購讀者も段々增えて行き一般でも諺文乃至漢諺混合の文體を使用する者が段々多くなつた

抑私のこの新文體が朝鮮に廣く用ひられるやうになつたに就いては第一それが便利であつた事は云ふ迄もないが一方に於ては金玉均の亂、王妃事件其他によつて朝鮮一般の思想の變化があつた事と他方に於ては地方官衙の告示に凡てこの文體を使用し東學黨の敎諭にこの文體を用ひた事である。中でも兪吉濬が『西遊見聞』をこの文體で著き徐載弼が『獨立新聞』をこの文體と英文とを併せ用ひ隔日に刊行し後尹致昊がこれを繼承日刊とした事で、朝鮮日刊新聞の最初は實に此獨立新聞の後身であつたその後私は京畿道初め忠淸、慶尚全羅の各道を巡歴行政租制を調査し明治二十年二月日本に引揚げ朝鮮との關係を斷つたのであるが前後を通じ僅か四年有餘半に過ぎなかつたけれ共その間には幾多の事柄が起り而も朝鮮最初の新聞は私の手で發行し、今日盛んに使用せられてゐる朝鮮普通の文體は私の手で創始しいさゝか朝鮮の爲め貢獻した事は私に採つて誠に樂しい思ひ出となつてゐる、然しこれも決して私の手柄ではなく全く朝鮮の開發を以て任じて居られた福澤諭吉先生の御陰で先生の百年祭に方りこの事を回顧するのは實に感慨無量なるものがある

（寫眞は當時の井上角五郎氏）

附添醫が居たら

亞歷山一世は助かつた

パリ醫師協會は最近の會談に於てマルセーユ兇變に鑑み次の如き決議を採擇した、『今回のマルセーユ事件の樣な不祥事を防止するために我々は政府に對し今後あの樣な場合には常に優秀な醫師を附添ひにすることを要求する』此の決議理由としては色々な議論が出たが就中マルセーユ兇變で故ルイ・バルツー佛外相はもう少し迅速に良い手當を受けたなら助かつたであらうし故アレキサンダー一世にしても醫師へ運ぶ前に早く御手當を受けたなら何とかなつたであらうといふ說が有力に行はれた、バルツー氏は出血多量で死んだがあれは簡單な止血器さへ適當に用ひれば十分防止し得た害であるしアレキサンダー一世にしろ先づ醫師へ運ばれたゝめに外科手術を受けることが困難になつたのである

美容と流行

最近お化粧界の傾向と 粉白粉に就いて

大阪朝日新聞美容顧問 藪内龍子

最近、お化粧界の最も著しい傾向といへば、粉白粉の流行でございませう。その理由としては粉化粧は第一手早く出來る事、お化粧上りが非常に自然で柔かみがあり而も自由に個性美を生かす事が出來る等々が擧げ得ると思ひます。

◇

ところが、粉白粉は元來、外國で發生したものである爲に、我國にこれ迄粉化粧が流行してゐながら、販賣品には今一つ感心出來る粉白粉はなく、つひ舶來品が多く使はれてゐました。

◇

しかし、さういふ習慣が打破される時が參りました。新しく完成された明色粉白粉のスバラシさ！舶來の一流品にも見られない明朗な近代的な美しい色味と、日本人特有の滑らかな皮膚美を一層輝かせるあの美しいツヤ！そしてあの十數種の粒子を精巧に配合してつくられた微妙なキメの細かさは、從來の粉化粧の最も缺點であつたお化粧くづれを救つてくれます。

◇

從來の粉白粉の最も大きな缺點の一つは普通の方には美しく附いても、アブラ性の方にはどうも美しく附き難かつた事です。

お若い方の間にはアブラ性の方が大へん多く、そしてお化粧がどうもうまく出來ないので困つてゐらつしやいます。殊に粉化粧は白粉がどうもシツクリと附いて呉れない、どうしたらよからうかと、食物まで制限してゐられる方を私は澤山知つてゐます。ところが明色粉白粉は、かうしたアブラ性の方の肌にも實にピッタリと落ちついて、あの微妙な細かいキメの輝きは、アブラ性の方にはなくてならないものです。

◇

長らく外國で生活してあちらの粉白粉ばかり使つてゐました私も明色粉白粉を使ひ初めてからは、もう舶來品の必要は全然なくなつてしまひました。

（寫眞は新興キネマスター[illegible]）

頭痛にはやつぱりノーシンが一番だ

北海道ミルク
新鮮・純良・簡便
母乳代用に最適

記憶力益々增進、はれやかの愛用
.30 .50 1.00

天下一品
キッコーマン醤油
その名東西に普く
その香古今に芳し
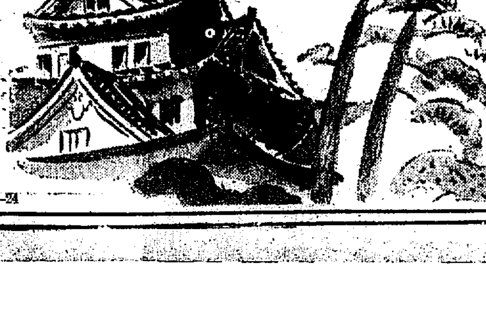
宮内省御用達 野田醤油株式會社

面白イ程捕レル鳥捕
カスミ網
絹糸製 二間 二圓 三間 三圓 四間 四圓 五間 五圓
其他兎網釣道具
京城永樂町二丁目
漁網漁具問屋 吉備商會

西鮮版

主として平安南北道・黄海道及京義線に沿ふ京畿道の一部

龍岡棉作支場復活
湯川博士道廳と整備協議
在來棉増産の奬勵

【平壤】大村の棉作奬勵計畫によつて復活した平南龍岡棉作支場を整備すべく廿日水原勸業試驗場長湯川農學博士は道當局と種々打合せを遂げたが右龍岡棉作支場は大正七年行政整理で出張所に格下げとゝもに縮小されたものを再び支場に復活せしめ、職員も支場長の外に技師二名その外見習生委託生等も配置し試作場として龍岡に一町五反歩、貞池洞に一町二反歩、合計七町歩を經營し平南北黄海、京畿、江原の各道にて奬勵する在來棉の品種改良、改善増進を圖るものである

平壤の火事

【平壤】十九日午後三時頃府內橋口町四一久田ゴム工場內倉庫方から出火し三十分後鎭火損害僅少、原因取調中

×　×

十九日正午府內下水口里二五金鋼協方から發火したが直ちに消し止めた損害僅少煙突の不完全からの失火

阿片密賣
またしても平壤で檢擧

【平壤】曩に順川郡下で阿片密賣者を檢擧したとは既報の如く平壤署では更に江西郡下から阿片密賣者を檢擧取調中咸南咸興郡里仁面新興里金達國（三）は本年十月頃から咸鏡方面から阿片を持ち込みこれを府內に密賣してゐたもので十九日平壤署で取調し金を逮捕するとゝもに阿片一貫四百匁を押收した

南川面長打合會

【南川】南川駐在所では午前九時から平山及び金川兩郡各面長を招致し打合會を開催

坡州消防組
秋季聯合演習

【汶山】火災シーズンに備へるため坡州署では管內六ヶ所の消防組員三百四名を集め、十二月九日午前九時から汶山驛前廣場で聯合消防演習を實施し機械器具の點檢演習を試みる筈である

治安維持法違反、强盜、同殺人、殺人未遂、銃砲火藥類取締令違反死刑徐元俊（三七）▲懲役四年（同）金基鉉（三三）▲懲役四年（犯人隱避）趙鳳淳（二七）▲懲役四年（犯人隱匿）李[illegible]源（二八）

一審の無期懲役が
二審で無罪の判決
金缺息子の父親殺し
保險詐欺のお裁き

【平壤】一審の無期懲役が二審で無罪――事業に失敗し金に父親しの奥明得が二萬圓の保險に加入してゐるのを奇貨として雇人壯丁を教唆して父親を殺害せしめ有罪か無罪か各方面から多大の興味をもつて注目されてゐた大同郡栗里面新里奥天一（三）にかゝる殺人事件の控訴審は平壤覆審法院矢本裁判長係で審理中のところ廿日公判廷で一審判決の無期懲役を覆し證據不充分の理由で無罪の判決言ひ渡しがあつた

大盜の證據品
京都へ出品
絶讚を博す

【平壤】昨年一月世人を聳動せしめた平壤鮮銀支店七十八萬圓大盜難事件の證據品ボール箱は犯罪上捜査上この上もない貴重な資料として平南警察部で保管し機會ある毎に外部に出品してゐるが今回京都で開催の京都府主催防犯展覽會にも同會の懇望によつて出品したところ低級人氣を呼び閉期十三日間人氣の絶頂にあつて安岡京都警察部長から平南警察部に懇切な謝狀を寄せたと

黄海の棉花共販
既に百萬斤十五萬圓を突破
なほ卅萬斤は確實

【海州】黄海道の棉花共販は九月十五日から開始、米國棉花の減反と停戰關係から近年にない高値を呼び非常な好調である十五日現在で共販高百六萬斤、前年の實績八十五萬斤に對し二十一萬斤の增加で今後の出廻り約三十萬斤を豫想せられ總計百三十萬斤を超過するものと見られてゐる、昭和七年まで殆んど共販等何等見るべきものゝなかつた時代に比べて全く隔世の感があるが道當局としては將來益々斯業振興に拍車を加へつゝある販賣高郡別成績は左の通り

海州郡六七一斤▲金川二、五五三斤▲平山九、二三四斤▲新溪七、〇三三斤▲箕津六七四斤▲長淵一、一二九斤▲松禾二〇、七三〇斤▲殷栗二三五、六二一斤▲安岳二八〇、一〇八斤▲信川一三一、五七四斤▲載寧一二九、六七九斤▲黄州六六、二二二斤▲鳳山一六二、一九九斤▲瑞興四、八五八斤▲遂安六、二一五斤▲合計一、〇五九、四八九斤

二人組追剝
三十錢强奪

【海州】長淵郡牧甘面西河里吳世[illegible]

赤魔徐元俊
二審でも死刑求刑
他三名は懲役四年

【平壤】一昨年十一月朝鮮で五百萬圓以上の軍資金を强奪すべく○○い從僕品で山を築いた

關稅改正で
從價品の山
安東驛大繁昌

【安東縣】滿洲國關稅改正により從來の從價品は一躍にして相當の課稅負擔をみることゝなるので內地方面からの來貨中、これら從價品と目すべきものは二十二日の改正實施日を目前にして一時に押しかけ、特に阪神方面の各商人はこの關稅改正の發表と同時にいづれも滿洲向けの大量積出しをしたゝめ安東驛では十九日早朝から倉庫の增加をみ、正午すぎには各倉庫とも滿腹し、一方稅關檢查員は手不足のため如何とも出來ず安東驛は大繁昌を來し、驛はおびたゞしい從價品で山を築いた

姓（二）は去る十七日午後六時頃同郡所湖里市場から牛車をひいての歸途、同郡逢逍面所岩里に通ずる山道に差しかゝるや暗から二名の怪漢が現れ奥を路上に引き倒し二人がゝりで奥の懷中から現金三十錢を强奪逃走した急報により目下長淵署で犯人嚴探中

敗戰の借地人組合
分裂線上に立つ
强制執行の對策も議論倒れ
抗爭更に尖銳化す

【平壤】府內箕林里一三三方昌總の强制立退執行問題につき平壤借地人聯合組合ではこれが善後策を講ずべく十八日午後七時から臨時總會を開催したが百餘名出席し議論百出して何等纏まるところもなく、遂に借地人組合の一部では組合が何等力になること となしとて組合の無能力を鳴らし有名無實の存在を解消すべしとの極論さへ出て正に組合は分裂線上に立つに至つた、なほ右に對する地主側の勝利を削提として强制立退きを斷行されるものとみられ早くも七星門外の渠にも立退き請求があつたと傳へられ地主對借地人の抗爭は益々擴大尖銳化の形勢である

(三)外面陟[illegible]三名、金組陟[illegible]三名共他市木商、林木商等十九名をも邑[illegible]方で本年三月か

公吏連の麻雀賭博
一味十九名
二審の裁き

【平壤】道會議員、面長、金融組合書記など相當知識階級も混つた麻雀賭博の控訴審は廿二日平壤覆審法院で開廷したが事件は平北熙川郡熙川面石油商道會議員金承勳

ら五月までに數回に亘り煙草ピジョンをかけて開帳中發覺し十月廿四日新義州地方法院で賭博罪卅圓の罰金を言渡されたのを不服で控訴したものである……

(ビストル事件)

(二)外八名にかゝる赤色事件は平壤地方法院刑事部で繼續審理中のところ去る十月九日前浦裁判長から一味に對し判決言ひ渡しがあつたが徐隆孫以下三名は不服で控訴したが二十日公判開廷、徐隆孫は一審通り死刑を求刑されその他も同時に左の如く求刑があつた

○○○黨連絡機關設置の指令をうけてビストル二挺と實彈六十發を携へて入鮮し小松信一氏を與ひ千六百四十二圓を强奪し更に平壤で鮮銀の襲擊を企て平壤署に檢擧されんとするや發砲して逃走しその途中沙里院署官田部長を殺害した赤色平壤府鑛田里徐元俊事徐隆孫

田永江歸順

【楚山】去る十三日平北厚昌郡東興面安原外谷溝守備隊に馬賊頭目田永江外二名が統三挺及び彈百發を携へ歸順した、同隊では賊状其他目下取調べ中、右は土匪隊長が古馬嶺百家屯を介し懇論の結果であると

窓外の烈霜を映し
ピンと響く大論告
無期の求刑にガクリと下る首
赤魔金春培裁きの日

【京城】一世の兇賊金春培（三）の裁きの日は案外に早く來た、法院でもその犯行の兇惡を語にして社會的衝動の激甚さであつたのを想ひ處罰を急いだもので十九日午前十時五十分、羅南地方法院法廷に國□檢事正外一名に護られたピ字金の金相喆又は金春培こと金春培は一〇〇〇號の番札をつけ淺黄の未決衣に淺黄足袋、手錠、腰繩でクリ〳〵坊主に頭は少し伸びてゐるが悍しと精悍をコンデンスした冷然たる態度で入廷、新聞記者のカメラにも泰然取まる裁判長は米田部長、關、三宅兩判事の陪席に米原檢事、平岡書記、通譯の如く威儀を正して着席すれば公判開廷した金春培は恐びれもせず被告席に並ぶ『國語を解するか』とあつて通譯ぬき、然し問取り難い國語の低い聲、米田裁判長から再三『大分勇敢に働いた奴だぢやないか、はつきり言へ……』とたしなめられ乍ら審理は續く

本籍、住所、前科、家族關係、學歷、思想經歷の事情、間島にかける經歷、思想、正義府入隊の事情など本紙既報の如く何れも素直に認めて審理は事件の核心に觸れ初め

▲裁判長「天寶山の領事館警察分署に逮捕されてから官憲に反感を持ち復讐を企てるやうになつたと言ふが……」

▲金春培「左樣であります」

▲裁判長「その時正義府なり犯罪事實を素直に自白すれば疑惑の念も晴れたのに誤ふと だまされたんだね」

▲金春培「ハイ」

▲裁判長「京城刑務所で同囚の間島共產黨事件で懲役十五年に處せられた金、蘇等に敎かれて民族主義から共產主義に轉向し出所後は間島に行つて共產村を作り共產國家を育てる考へを起したのだね」

▲金春培「左樣であります」

▲裁判長「服役中から其の意思があつた處へ新昌では拝服職工として營業不振で生活難に陷り間島からは前科者として白眼視されて自暴自棄、ついに共產運動に入る決心で駐在所の武器をねらつた、その銃器で軍資金を調達して 滿洲に行く考へだつたね」

▲金春培「左樣であります」

▲裁判長「軍資金はどの位作るつもりであつたか」

▲金春培「三萬圓あればよいと思ひました」

▲裁判長「金さへあれば同志は獲得されると思つたか」

▲金春培「其の時は左樣思ひました」

十月一日清津刑務所で服役中の同囚から聞知つた漂白粉とアルコールを原料とする麻酔劑に失敗し十月二日深夜新昌駐在所の襲擊で消燈退避するを待つて侵入し長銃七挺、實包六百發、拳銃弾百發、拳銃二挺、同實包百發その他を竊取し二回に亘つて搬出し長銃は連邦舘拜入に長銃實包は同地崔元洋五郎下に埋藏し拳銃二挺を携へて家出し新北靑鐵橋を渡つて陽化に入り漁組、駐在所を襲つて現金三十八圓を强奪するに至つた經過も一昌年句否認的な言辭は無い

▲裁判長「一人でやつたか、二人ぢやないか」

▲金春培「一人です」

▲裁判長「一人では持てぬぢやないか」

▲金春培「二回に運びました」

▲裁判長「漁組に現金がどの位あると思つたか」

▲金春培「四五百圓は有ると思ひました」

▲裁判長「ピストルで射てばどうなる?」

▲春培「人を殺すのが目的ではありません、金だけ取ればよいのです」

その後自警團や捜査班に遭遇し或は民家を脅迫した場合も殺人の意思だけは飽まで否認し續ける、殊に端川郡における金元警部遭難の場面に入り

▲裁判長「誰何された時から巡査と判つてゐたか」

▲金春培「長銃を持つてゐるから知つてゐました」

▲裁判長「巡査にはかねて恨みを持つてゐたから殺す考へだつたらう」

▲金春培「唯逃げたい一心でした」

然の態度は十月十三日の午前二時新居山嶺で木下巡査部長に胸部貫通銃創を與へた時も同樣である

▲裁判長「嶺上で宿泊してゐる巡査や自衞團員に懷中電燈を向けたら目を覺して長銃や拳銃を一二發うつたから急いで逃げると木下部長に出會つた、その時どうしたか」

▲金春培「急いで逃げる後から一發うちました、走り出したら七八發うちましたから仕方なしに發射した」

▲裁判長「さうぢやあるまい、木下部長が後から飛びついて逮捕され相だから二間位逃げて二發うつたぢやないか」

▲金春培「左樣であります」

▲裁判長「巡査と判つて殺すつもりだつたか」

▲金春培「逃げる爲で殺す考へは一度もなかつた」

それから一週間後いよ〳〵新昌驛長を脅迫して寝床を奪へ公金百九十七圓五十錢と京城行三等切符を强奪して驛長夫人を人質とし乘車し間もなく魚、本宮、村田の三巡査に逮捕される大詰まで異議なく承認したが

やつて見ると仲々出來るものぢやない、京城行の切符は强奪したが文川郡川內里の小野田セメント工場に下車して直に滿洲に行くつもりだつた……

と強盜殺人未遂の罪を六ヶしいと結んでゐる、立會の米原檢事は最近における最も兇惡な犯罪で咸南一帶を恐怖のドン底に陷れたのみならず全鮮に大衝動を與へた事件である、本來駐在所へつけ銃器彈藥を竊取するとは容易ならぬ犯罪でこれを使用して頻々と强盜行爲を重ね更に要撃脅迫した殺人未遂など容易ならぬ犯罪たることを明かにした折も折、京城見學大師範下台際の事あり警察當局は恐怖措置を惹起し遂に之れが逮捕に努め、これを取扱つた檢事も死力を盡して漸く逮捕した、表面は住居侵入、竊盜、强盜、殺人未遂の罪罪なものであるが赤化思想の背景や大膽な强盜な行動は一大反響を起し我々として重罪と犯罪とは言ひ兼ぬる正義府員として再三二十歲以上の罪を犯したとき改悛し無期懲役を求刑し官選辯護士朱宗煥氏は

と述べて無期懲役を求刑したが金春培は被告に對する嚴重な方針から思想傾向や潑賀無賴の巧妙な監獄暖定の目的が警察官に對する徒黨にあつた點などから見ても人を得ぬ、京城刑務所時代に共產主義を有し理論的には大した罪はあるまいが盲目的なるが故に却つて危險である、その後の犯行は極めて兇惡な犯行を極めて危險なもので朝鮮警察史上にも前例を聞かぬ自警團の大活動は被告に對する増惡の強さを思はせるに十分だ新昌驛長宅における最後の犯罪の如きはアメリカ式ギヤング映畫の如くであり、あらゆる意味に於いて一世を震駭させた社會的センセーシヨンは決して消滅せぬであらう、是に對する重刑は一般の贖罪に要求する處でこれを羅罪に擬せんか社會は法に疑惑を持つ、殊に被告の思想は改過遷善の見込なきもので死に至るまで社會から隔離するを必要とする

と論じ無期懲役を求刑し官選辯護士朱宗煥氏は開園が偽り騒ぎ過ぎた丈けでその後は單に逃走に狂奔したのみだ、自白にも疑問がある、共產村など單獨で出來るものでない生活難のための單なる住居侵入强盜事件だ若い家族もある改悛決して絶望ではないから有期刑を選び改悛にはげみを持たせよ

とあつさり辯護する處あり米原檢事の峻嚴な論告に恐れをなし凝さへ傾へた金春培は今愛は正面に轉向して國家に忠を盡くします、家族もあり將來もありますから無期懲役だけは

坡州の農村振興講習

【汶山】坡州郡農會では農村振興運動に一段の拍車を加ふべく二十七、八兩日間汶山普校講堂で郡內面長、指導員、振興會幹部中心人物各官公署の部落指導者第一線指導員百六十餘名を招集して山本京畿道農務課長安坡州郡守日野道社會主事を講師として周南洞模範部落の實地指定講評と振興講習會を開催すると

通帳を改竄
貯金を詐取
二ケ月に五回成功
平壤署もビックリ

【平壤】僅か二ケ月間に前後五回に亘つて貯金通帳を變造して郵便局から貯金を詐取した男がある黄海道海州郡邑內生れ府內新陽里埋葬人夫安昌恩（三）は去る九月から出鱈目な住所氏名で五十錢一圓と郵便局に貯金なし數十圓貯金したかの如く改竄し前後五回に亘つて平壤局から合計百五十圓を詐取したこと發覺平壤署で取調べ中その巧妙さには係員もあきれてゐる

た、なほ貯金局に對する賠償金は十一月中に貯金したもの丈外は交附しないことになつてゐる

坡州の夜學
講師講習會

【汶山】坡州郡では文盲退治のため郡內三百五十振興會及び各學校で去る十日から一齊に夜學を開始したが講師は普通學校中等學校を卒業した部落の中堅青年三百名であり之等講師に對しては十九日から二十四日まで十ケ面事務所で平壤郡視學、串泰仁郡農會主事を講師として講習會を開催中

海州署の珍事
留置のモヒ患死亡

【海州】海州府南本町生れモヒ中毒者金[illegible]（三）は麻藥取締法違反で一齊檢擧の際に海州署に留置中、去る十九日午前七時五十分突如死亡した、署では嘱託醫星野醫師を立會せ死體を解剖した結果心臟麻痺と判明した

精錬滓から千萬圓浮ぶ
雲山金山の鑛尾を
日鑛がさらに精錬

【新義州】外人經營の平北雲山金山は採業以來四十年の歷史をもつ古い金山であるが、同金山は舊式精鍊を採用してゐるのでそのとりかすである鑛尾中にはまだ百分の七に相當する金を含有してをり長い間一噸あたり二匁の金が打ちすてられてゐたが、これに着目した日本鑛業では百萬分の五以上あれば十分採算がとれると同金山の鑛尾約六十萬噸の買收契約に成功し滿浦鐵線に出る鐵道十二里を建設し鎭南浦に輸送、精錬することになつたが同社の評價によるとこの鑛尾にある金は約一千萬圓と見積つてゐるから大きい

龜城の窮民
一萬七千餘人

【新義州】龜城郡の調査によれば十月一日現在管內細民一萬六千百四十六名、窮民九百七十六名、合計一萬七千百二十二名で總人口六萬七千百八十一人の三分の一は細民若くは窮民に屬するので郡當局も意外の多數に愕然としてゐる特に今年は凶作で今後更に多くの細窮民が續出するものとみられ前途を憂慮されてゐる

樂浪古墳展覽會
二十四日平壤で開催
未公開品をも陳列

【平壤】今年度の樂浪古墳發掘も一段落を告げ出品は悉く樂浪博物館に移送し目下小泉館長の手で整理されつゝあるが一般府民も出土品の參觀を熱望する者が多いので樂浪研究會では來る廿四、五の兩日の樂浪古墳發掘展覽會を開き一般の參觀に供することになり目下準備中、陳列品中には未だ世に紹介されないものがあり腐形のまゝの頭髮や腰帶は結んだまゝで絹布なども頗る多數で考古學上貴重な資料のものが陳列されることになつてゐる

平南道の長期貯藏米

【平壤】平安南道では本年度長期貯藏米玄米七千八百石、籾一萬七千七百石を申請中の處玄米は四千八百石減で三千石籾は三千三百石増加の二萬石貯藏の指令に接したので道當局では直ちに玄米は順安船橋里、延陽の三農業倉庫に各一千石宛貯藏することに決定し籾は各郡に割當貯藏せしめることになつてゐる廿六日（寫眞は公判廷）

は許して下さい

と流石の兇徒も今は紀ち聽き感愛と社會への執着にもだゆる一個の平凡人に過ぎぬ、判決言渡しは來る廿六日（寫眞は公判廷）

滿洲見本市は先づ大成功
專ら商談に力こぶ
柳本産業課長の話

【平壤】新京、奉天で開催した平南道特産品見本市指導兼商談取引營業者訪問に一行十三名とともに滿洲出張中であつた柳本道產業課長は十九日午後十時歸壤して左の如く語る

實際問題として見本市は飽かれてゐるので見本市を主體とせず營業者訪問商談に力瘤を入れた、奉天では八、九兩日商工會議所の一室で廿種類を展示し一方本道の營業者十餘名を市內に派遣して先方の營業者との商談に專ら力を入れた、新京でも同樣主旨で開催、將來における取引關係品として大量生產であるゴム靴、林檎、米、洗濯石鹼など頗る有望と思はれる、今度の見本市は頗る順調に進み大成功であつた

海州老童團
庭球納會試合

【海州】海州老童庭球團では十八日午後三時から庭球納會を開催、紅白兩軍に分れて白熱戰を演じ終つて南山ホテル食堂で懇親會を催した、戰績次の通り

◇紅軍			◇白軍
増見・黑岩	二	三	金・黑木子
神崎・和藤	三	一	古賀・田中
中島・矢澤	一	三	安藤・坂田
白石・龜岡	三	一	坂井・阿部

集金横領男
平壤へ押送

【平壤】金澤市百々木町生れ丁子屋洋服部店員藤尾良太郎（三）は同店の集金三千六百圓を横領し姿を晦ましてゐたところ十九日京城本町署で逮捕され二十日平壤署に押送されたが贓品は全部女に入れあげてゐたと

無許可採石
大同署で檢擧

【平壤】平原郡永柔面月[illegible]里山で高岡土及び石を無許可で採取し府內に販賣してゐる事實を聞き込み大同署では直ちに平原署に移牒し有力な容疑者として平原郡公德面新田里平成晃及安州郡雲谷面金龍文、同朴文燦の三名を引致嚴重取調べ中

開城局簡保好績

【開城】郵便局では本年度新契約保一五〇〇件を去る十日までに一五〇三件完了、保險料一七八六、三〇圓一件平均一、一八圓の好績を擧げた、なほ創始以來本年十月までの保險金支拂高は

▲四年度五件五九九圓▲五年度二八件六、二七〇圓二〇▲六年度六七件一五、三七一圓五〇▲七年度七一件一三、六九三圓八〇▲八年度一〇二件二一、二三九圓九〇▲九年度六三件七、三三〇四四〇

大沼檢事長巡視

【安州】平壤地方法院大沼檢事正は十九日午後五時來安二泊翌二十日は安州支廳檢察事務、翌二十一日は安州署司法事務を檢閱し二十二日歸任の筈

人の動き

▲安城州郡守　十九日水原、富川、平澤、利川各郡へ

▲阿部坡州郡內務主任　十九日歸任

▲邑中央日報社長　十八日郡山視察

▲吉田光州法院々長　十六日康津視察

▲西大顯潮里通信部主任　光州に通信部移轉と同時に廿日轉任

▲田代林平氏夫人（潮里タンネ金鑛）病氣中の處全州道立醫院に入院十九日重態

▲岡江[illegible]法院支廳判事夫人　十八日死去、二十九日告別式執行

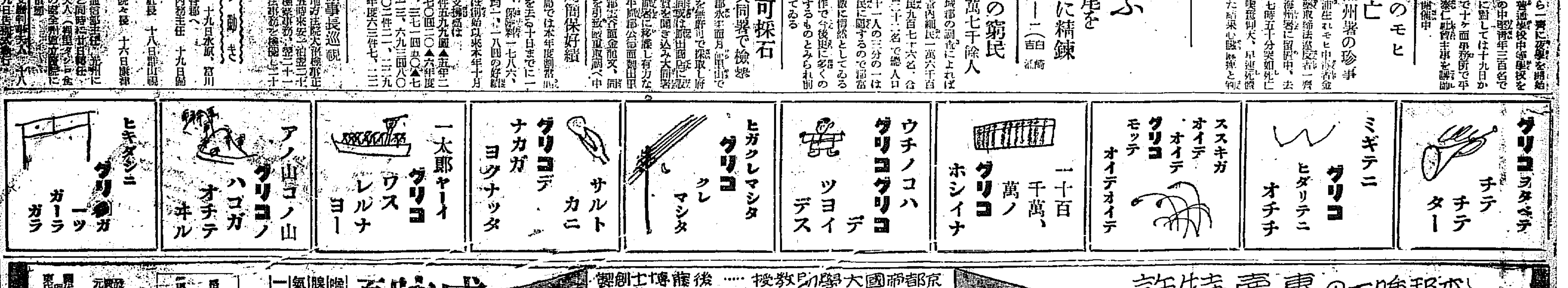

本邦唯一の專賣特許
吸入劑
スパーシヨン
京都帝國大學助教授……後藤博士創製
本劑は後藤博士が吸入劑の主劑にカンフルの卓効ある事實に着目し苦心研究の結果世界に比類なきカンフル濃厚水溶液を主劑とし而して合理的特許を得たる吸入劑にして含嗽にも使用せらる
感冒 流感 百日咳
喉頭結核・扁桃腺炎・咽喉カタル・氣管支カタル・喘息
一般呼吸器疾患
定價 100瓦 0.25 300瓦 0.60 600瓦 1.00
發賣元 大阪 伊藤由商店
販賣代理店 東京 田邊元三郎商店
全國藥店にあり

湖南版

主として全羅南北道・忠淸南北道地方その他

出廻り最盛期に當り 籾の貯藏を奬勵 農會と農倉が主體となつて 資金融通の具體案

【淸州】忠北道では米價對策として米穀貯藏を奬勵することになつたとは既報の通りであるが十九日愈々その計畫を確立するに至つた

それによると農業倉庫及び農會をして本年水稻籾收穫見込高百三十五萬五千餘石の約八分一厘籾換算にして十一萬百三十石を目標として資金を融通し農業倉庫及び郡農會倉庫に依る貯藏奬勵の施設を實施せんとするもので貯藏斡旋者別數量は農業倉庫玄米八千四百石、籾二萬四千石、郡農會が籾六萬九千三百三十石で本年十一月から明年二月まで絶對に出庫せざる旨の契約を締行した者に對しては玄米一石に付一圓三十錢、籾一石に付七十錢の奬勵金を交付し、道知事の承認なくして任意に貯藏を解除出庫した場合は玄米一石に付二圓、籾一石に付一圓の違約金を徴することになつて居り貯藏依頼者は農家個人及農業組合、産業組合、水利組合、農事改良組合等で、其他特に同貯藏を奬勵することになつた低利資金は東拓大田支店、淸州、忠州、大田各殖銀支店で融通し貸付歩合は地方時價の九割以內貸付利率は自己資金日歩一錢四厘五毛、低利資金も同樣である

なほ各郡割當數量は左の通り(玄米籾換算單位石)

▲淸州二九、一八〇石▲報恩五、四七〇▲沃川九、五九〇▲永同一一、七六〇▲鎭川七、三五〇▲槐山一三、五九〇▲陰城一一、〇三〇▲忠州一三、一八〇▲堤川五、三九〇▲丹陽三、五九〇▲計一一〇、一三〇

水雲敎開敎記念

【大田】大田郡炭洞面秋木里の水雲敎では廿一日開敎記念祭、二十二日慰靈祭を執行するので全鮮各地の信徒多數集まり全日は大賑ひを豫想されてゐる

海苔の宣傳 眞價を紹介

【光州】全南漁業組合會では十二月中新乾海苔の出盛り時期に京城三中井で宣傳即賣會を開催、內地産と對比して全南乾海苔の眞價を紹介することになつた

赤行嚢拔き取りは 輸送途中の仕業 外封異狀なく巧みな犯行 犯人の目星つかず

【大邱】既報、慶北善山郵便所から大邱郵便局宛て發送した郵便赤行嚢から一千八百五十圓(一千三百圓は誤り)の現金が途中で拔き取られた事件についてはその後金泉郵便分掌局から松野監督課長が出張し、善山署からも大邱局に刑事が來て開封當時の模樣などを詳細取調べたが各種の事情を綜合するに善山發送後途中に於ける犯行らしいがまだ犯人の目星はつかない

同事件は去る十六日午前八時二十分善山郵便所では過超金一千八百五十圓入りの行嚢を金泉行自動車便で金泉局經由大邱局に發送したが十七日午前九時大邱局で受取つた際は前記行嚢の外表に何等の異狀なかつたので開封した處普通行嚢在中の赤行嚢封皮が破棄され在中の現金一千八百五十圓が竊取されてゐる事を發見大邱局から善山郵便所に通報し所轄署にも屆出で善山署は勿論金泉大邱各署の大活動となつたものである

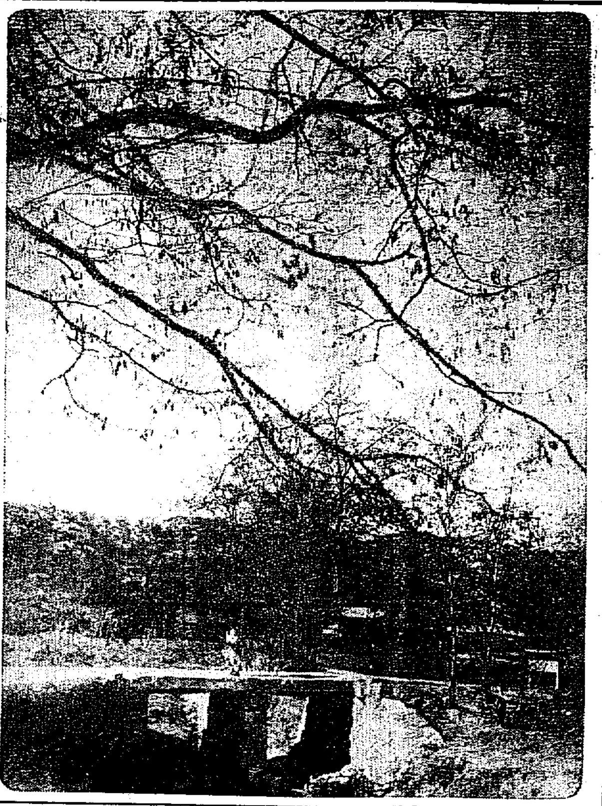

農家が自力で 井戸一萬を改良 費用はすべて副業で捻出 忠南の試み大成功

【大田】在來の井戸一萬個を農家が自力で改良したといふ聞かぬニュース……忠南には在來井戸が部落戸數を通じ一萬二百七十四個に達してゐたが去る五月竹田衛生課長が着任以來これが改良に着眼し農家の副業によつて費用を捻出し餘剩勞力で改良を實施する計畫で既報の通り各郡警察署員が指導者となり、セメントの共同購入を行ひ井戸枠の調製、井戸側の製造を實際に指導し、かくて十月末までに完了したもの四千二百九十二個、井戸側のみの埋設二千八百五十六個、農繁期その他の關係で改造中のもの千九百五個に上り、なほ未着手のもの千二百二十一個あるがこれも年末までには完了の見込みである、共同購入したセメント代は三萬七千二百三十圓であり一個の改良費は僅に六、七十錢から最高十圓を超過したものは數個に過ぎない、而して動員人員は十八九萬人に及んでゐるが悉く農家自力で改良したものである

荒地災害地 免稅額 目下稟申中

【光州】稅務監督局內の荒地災害地に對する面稅および免稅額については調査を急いでゐたが、このほど左の通り決定した

◇荒地免稅認定地▲光州郡面積一三四町步免稅額六七四圓▲潭陽郡同二〇町步同五七四圓▲長城郡同三三町步、同二〇三圓▲和順郡三町步同一九圓◇災害地免稅額▲大村面、面積一九四町步免稅額一〇二一圓▲東谷面、同三七町步、同一〇三圓▲西倉面同三七町步同六八圓

なほ災害地免稅額は目下財務局に稟申中で近く正式決定される

渡船と巡航船 共倒れは必定 府から二隻を島民に讓渡 意地づくの競爭開始

【釜山】既報、地元側の意地づくで經營することに決定した南港牧ノ島間の府營渡船は目下府と島民代表が府と讓り受けの細目について折衝中であるが府當局は過般の府會で決定した渡津權放棄部を通航する帆船の曳船作業のため常盤丸、蓉丸二隻を保留し殘餘の三隻を拂下げ渡船棧橋及び事務所は貸付の形式で委託する意向を有し前記の渡船二隻と附屬品施設その他で少くとも二千五百圓の資金を要する見込みである、府民一般は池田組との激烈な渡船爭競を必要と豫測し早くも共倒れの危險が豫想されてゐる

運轉手の 變り種 參謀長から 許可下附願

【釜山】慶南一千五百名にあまる自動車運轉手の總元締、道警察部保安課へ此の程鎭海要港部から自動車運轉手の許可證下附願が提出された、願人はナンと最近多摩艦長から要港司令部參謀長となつて赴任して來たばかりの越智孝平大佐であつた、しかも立派に昭和九年八月二十三日附で京都府から運轉手許可證の交附を受けて堂々たる有資格者なので一議に及ばず萬事OKとなつたが、道保安課では非常時海軍の中堅として調法を期

金組昇格

【長項】舒川金融組合鹿仁支所は管內區域を變更して來年一月上旬まで總會を開き昇格することになつた

鷄の産卵調べ 優良鷄の普及に 忠北道農會の試み

【淸州】道農會では農家の副業收益増加を圖るため家畜の改良に手を染め先づ優良鷄を普及すべく昨年十一月一日から本年十月十六日まで三百五十日間に亘り道農會種畜場で産卵能力檢定を施行したがその成績は左の通りで今年も引續き檢定して本事業の目的達成に資することになつた

受檢鷄は全部單冠白色レグホン種で十羽一組の十組合計百羽であつたが檢定期間中疾病のため斃死せるもの十羽あり、九十羽の檢定期間中の産卵數は合計一萬六千三百七十七顆、その重量九二二、一三〇、〇瓦で、一羽平均産卵數一八二顆、その重量は一〇、二四四、四瓦、斃死鷄十羽の産卵數は六六一顆、その重量は三三、一六〇、〇瓦であつた、即ち出場鷄百羽の産卵數合計一六、九八八顆、重量は九五四、一七三、〇瓦になるが以上の外、檢定成績に算入されなかつた不合格卵が十四顆、その重量八三〇、〇瓦ある。檢定鷄十組中成績最良なるは淸州郡吳長均出品のもので一羽平均産卵數二〇一顆、重量一〇、九四六、〇瓦あり、最も不可なるは城郡組?九出品のもので一羽平均産卵一六七顆であるが、個體に於て最も優秀な成績を擧げたのは槐山郡?成出品鷄組中のもので、産卵數二五一顆、その重量一四、三三二、〇瓦、平均一顆重量五七、一瓦強である、受驗中二百顆以上を産卵したものは三十三羽で、檢定完了鷄の三十七パーセントを占め百八十顆以上産卵せるものは五十三羽で五十九パーセントに相當する

こぶを入れるとともに滿洲人の嗜好を調査し鹽鯖その他の水産物についても販路を開拓する方針である、なほ積極的に商路を確立するには今年九月西部水産組合の開催された鮮上懇望され運賃の引下げも充分考慮するところである

お好みの鹽魚 輸出に力瘤 關稅引下げに際し 滿洲國へ販路開拓

【光州】二十三日から實施される滿洲國關稅引下げ中鹽魚について全南水産課長の談を聽く

從來全南からは鹽太刀魚を輸出されてゐたが、それも加重關稅が障害となつてゐたところ、既に公表された如く從來一圓七錢は百斤とするも附加稅の五十錢が撤廢されたので約五割の負擔が輕減された、これを轉機として全南では鹽太刀魚の輸出に力

更生に精進 尊い體驗元手に 腕を研いた農業勞働生 歸鄕後の大抱負

【全州】全北では農村中堅人物養成のため內地の模範農村に道內から選拔した農業勞働生を送り實際農法を實地に體驗せしめてゐるが昭和六年に熊本縣八代郡農會の斡旋で派遣した勞働生は今年一月各々歸鄕し何れも立派な中堅青年として各部村の指導に見事な好成績を擧げてゐる、道地方課では彼等の歸鄕後の狀況及び內地における勞働狀況等を調べたところによれば左の通りで、道では益々この方面に力瘤を入れ農村更生の實を擧ぐべく意氣込んでゐる、なほ今年の勞働生は國際?道首?經營の下に各地農家に配屬される事になつてをり選ばれた勞働生は十八歲から二十三歲までゝ全北道四名、南原郡三名、益山郡三名合計十名が去る十九日夜地方課佐竹屬の引率の下に全州出發釜山朝鮮農會出張所に引き繼ぎ全鮮の勞働生と落合つて渡航する

益山郡咸悅面咸悅里 趙谷文君(二二)

▲本人の略歷＝昭和三年三月咸悅公立普通學校を卒業、昭和五年十二月廿七日總督府勸農局の斡旋で內地農業見習生となる

▲農業見習先＝熊本縣八代郡鏡町古島用太郎

▲三年間の本人の努力と收穫＝普通學校卒業間もなく異境に赴き早朝から長時間農事に勵むといふ事は餘程の意志堅固と克己心がなければ到底所期の修業を成し遂げ得ない事は勿論であるが、この點について本人が三年間一日の如く自由自習、孜々努々辛苦と戰ひ豫定期間の修業を終了して今日所期の錦を飾つて歸鄕した事は眞に推賞するに足る、本人は三年間の體驗を繰り行によつて眞に農の意義を自覺し、善良且つ日本農民魂を把握し、先づ吾が一家の更生に精進し更に進んで地方部落の振興にも必ず與し得る事が出來る

▲今後に於ける本人の抱負＝家庭が貧窮の狀態にあるので、本人は先づこの際我家の經濟更生に全能力を傾注する決心を固め區長に面長を訪問した面長、郡農會、郡農會指導員の斡旋を求めて、新地の購入或は借入れその他副業農業に必要な施設をも進め內地で修得した營農方法を應用して朝鮮の實狀を參酌し將來自作農たるの目標に向つて精進せんとしてゐる、今後本人の決心と努力よつては之れが實現も決して難事でない

◇……◇

金堤郡扶梁面大坪里 李相祚君(二二)

▲本人の略歷＝昭和三年末利里公立普通學校を卒業し同年十二月內地農業勞働見習生となる

▲農業見習先＝熊本縣八代郡鏡町原本均

▲今後に於ける本人の抱負＝家庭は自作と食糧不足に惱まされてゐるので今後養家の經濟整理と食糧充足のため先づ生産增收を圖るべく二毛作面に着眼し更に出來得る限り耕作地の擴充その他叺莚の製作についても相當剩餘力を傾倒して一意經濟更生の遂行を期せんとして目下苦心を拂つてゐる、何所在面でも今後本人を面の指導員として面內の農事指導の方面にも助力を求めんとする豫定で又更に部落の青年團方面についても本人の活動を希望せんとする意向で將來本人の奉仕と活動とによつて部落の振興に革新を來す事も豫想に難くない

商觀察者は右狀況調査後に同見習生について左の如き面白い感想を記してゐる

▲鮮の道民を理解し農民としての資格を備へたこと▲朝鮮の現在の農事につき努力が有目的であるといふ意識を確立したこと▲農事經濟に一家生存の上に計畫と目標を確立して邁進すべきであるといふことを深く自覺したこと▲朝鮮の農民は今少し目覺めて勤勞しなければならぬ事を感得したこと▲農事の改良について稍最の知識と經驗を持つに至つたこと▲日本農民魂を把握し敬神崇祖の念に燃ゆるに至つたこと▲何事にも熱心と努力を傾倒しなければならぬ事を日常の總ての行事に具體化しつゝあること

派遣青年出發

【大田】忠南道から內地に派遣する本年度の農村中堅青年は左の四名と決定、二十日大田發列車で福岡縣遠賀郡に向つた

▲大田郡柳川面五里李昌晉(十九)▲保寧郡周浦面甑江里崔吉顯(二二)▲禮山郡德山面邑內里金今泰(二九)

小作爭議の解決に 裁判は避けたい 農地令實施で申立て續出 ―全北小作官の話

【全州】從來小作爭議の多くは小作料收納期を機として小作料引き下げ、或は小作權の移動等から起つてゐたが殊に今年は去る十月二十日から農地令が實施されたので全北でも調停申立頗る頻繁を極め、全北では裁判所まで持ち出したもの五件に及び居中調停に至つては相當の數を示してゐるが右につき富山小作官は左の如く語つた

內地では地主の方から調停を申立てるものがその全部であるが朝鮮では殆んど小作人の方ばかりで、本道では地主の申立は一件もない、それ程朝鮮では小作人が困つてゐるといへやう、小作人が正當な理由があつて少しでも有利に解決すると、誰も彼もが申立てるといふ傾向があるので、その間の經緯を察知する事が肝要だ、郡の委員會で納得出來ずに裁判に持ち出したのが五件あるが、居中調停によつて解決したものは相當の數に上つてゐる、我々の方針としては裁判所に持ち出すまでに解決したいと思つて、申立てる前に、面の有志、面長、駐在所員等に相談して見て解決せぬ時に正式に申立てよと申してゐるが申立ての手續が容易なためつまらぬ問題まで持出すので困つてゐる、然し大概の事は誠意をもつて當れば、居中調停で解決つくものだ、裁判で解決されても感情はいつまでも解決されないので我々としては出來るだけ居中調停主義で進みたいと思つてゐる

因に井邑郡泰仁面熊本農場の小作料引下げ問題は農場側と小作人の直接交渉で一先づ解決した

札束を持つ乞食 貯蓄したといふ千八百圓の 現なまに警官驚く

【釜山】十八日午後十時過ぎ釜山南濱埋立地で擧動が變な乞食を警官が發見し、本署に引致して取調べると懷中には意外にも現金一千八百圓を所持し各地を乞食して流浪しながら貯め溜めたと自供し大邱生れ朴某と名乘つてゐるが不審な點が多いので引續き取調中である

交通安全 全北各地の盛んな宣傳

【全州】道では二十日を「交通安全デー」とし各地に道保安課隊員を派して交通取締りを督勵したが、全州では早朝から交通協會役員、警察署員、學生を初め別働隊として藝妓、女給の娘子軍まで出動して自動車で市內を練廻り宣傳ビラを配布して之が徹底に努めた

【裡里】裡里では警察署主催で午後二時學生の宣傳隊は小學校に集合樂隊を先頭に小學校、女學校、普通學校、農林學校の順で全生徒が手に宣傳旗を振つて市內を行進しこれに續いて各料理屋藝妓、妓生、女給らも參加し市內有志各團體は赤襷をかけて出動、長蛇の列は數町に及んだ(寫眞上は全州下は裡里の宣傳隊)

井邑でも擧行

【井邑】本道交通協會井邑支部主催の下に二十日午後二時から交通事故防止宣傳を實施、定刻警察署構內に各官公署團體役員、官民有志、各學校生徒等集合の上、消防赤自動車を先頭に農校音樂隊の奏樂にて旗、幟の宣傳徽々しく邑內を一巡して解散した

赤魔の公判延期

【全州】邑本町一丁目金昌男外十二名に係る朝鮮共産黨再建運動治安維持法違反及び出版法違反の公判は廿六日の豫定のところ辯護人の申請で十二月三日に延期された

あの街この街

◇【永同】去る十八日午後一時から秋風嶺公普校講堂で黃金面民百餘名出席の下に李永同稅務署長の納稅講演

◇【觀藝】金融組合の記念貯金は一日から十日までに一萬圓に達し創立以來曾てなき成績をあげた

◇【長項】舒川郡では十六日午後一時から農村振興聯合會主催で講演會、協議會並に奬勵組合總會を郡廳で開催

◇【觀藝】神社境內に國旗揭揚塔建設とともに遙拜所を地均しすることになり多數官公吏の奉仕工事で月內竣工の豫定

ワシミルク

ネッスル會社 技術監督

製造元 淡路煉乳株式会社

日本に於いて製造開始

最良の母乳代用品

原料の嚴選と集乳の迅速

原料の嚴選と集乳の迅速はワシミルク製造の根本方針であります。牛乳の新鮮を確保するため、完全な集乳組織により搾乳後最も短時間で製造に着手する方法を實行致しますのみならず、原料としては勿論絶對に不良乳を排し純良乳のみが使用せられるのでありますが是は製造上最も確乎たる信念と大なる犧牲に於いて始めて斷行されるのでありまして亦ワシミルクが最良の煉乳たる所以で御座います。

製造機の優秀

製造機はワシミルク製造のため特に輸入せられたる特許煉乳製造機が用ひられます。その精巧な一例としては全然人の手や空氣に接觸せずに自働的に製造が出來ることでありまして、ワシミルクが完全に消耗で長期の保存に堪へますのは斯る精巧機の使用がその一の理由で御座います。

技術の練達

ワシミルク製造に多年經驗ある練達有能の技術家を特に招聘して製品の完全を期して居ります、つまり元祖煉乳相傳の製造特技を十二分に發揮せんとする周到な用意で御座います。

斯くしてお目みえ致しますワシミルクが舶來のそれと寸分違はぬ品質優良なものでありますことは必ずお認め下さいますことゝ存じます。唯從來と異なる所は一層廉價に御提供出來る事で御座います。倍舊の御愛顧をお願ひ致します。

藥店・食料品店でお求め下さい

犬で實驗して見た 日光の有難さ

腺病質や佝僂病の小兒は日光の不足から

「日光の入らぬ家に醫者が入る」と云ふ諺もあつて、健康上日光の必要な事は誰しも異存のない所ではありますが、どの程度に有効かといふ點になると、多くは漠然たる認識に過ぎない様です、所が最近、醫學博士が犬を以て

その組織的な研究

を完成されました。

博士は同じ腹から一緒に生れた仔犬に、同じ食餌を同分量宛與へ乍ら、潤澤な日光の入る浴光室と、窓から日光の直射を妨げた散光室と、絶對に日光を遮斷した暗室との三室に分けて飼育し、その發育程度を詳かに比較研究しました。

度が二週間位で、もう前面に著[illegible]が現れて來ます、先づ體重増加の一日平均は、浴光室犬が三三・八三瓦であるのに、散光室犬は一二・四四瓦、暗室では僅に六・二七瓦に過ぎません。

動作は如何かと云ひますと、浴光室犬はきびきびして元氣があるのに、暗室犬は緩慢で沈鬱です。更に浴光室犬は毛が軟くて光澤があるが、暗室犬の毛はざらざらして固り、齒牙の發生も暗室犬は著しく遲れます。又浴光室、散光室、暗室と

日光の減少するに

つれて胸骨、肋骨、四肢の骨格が長さ大きさ共に減少し、胸廓は狭く肺活量は退縮し、胸廓の大きさも劣ることが分りました。

つまり日光の缺乏は全身の發育を遲延するわけで、此の狀態は人間に於ても同様であり、殊に發育期の小兒に於て著しい影響をうけるものと見られます。

一體、日光と一口に云はれる太陽の光線中には赤外線・可視線・紫外線の三つが含まれてゐる事は御承知でもありませうが、前二者は萬物に熱と光を與へる作用が主で、生物の發育健康に最も大切な力を與へるのは、一名化學線とも呼ばれる紫外線です。犬でも人間でも紫外線の照射をうけると、副甲狀腺の機能が昂まる一方

皮膚には盛んに

ヴイタミンDが生成されます。副甲狀腺は血液中の燐やカルシウムの量を調節する器官ですが、之が衰へると子供は發育が遲れ抵抗力が弱つて腺病質になります。

又ヴイタミン「D」といふのは一名抗佝僂病素と云はれる榮養素で、之が不足すると佝僂病になるのですが、この成分は元來體中にあるものではなく、僅に魚類の肝臓や鷄卵から得られるに過ぎません。只吾々は皮膚中にはエルゴステロールといふ成分があつて、紫外線の照射をうけるとヴイタミンDに化するのであります。

併し紫外線は空氣中の塵埃や細菌煤煙等に吸收され易いもの故、都會地では、殊に之から冬期にかけては潤澤な紫外線に浴する事は不可能で、その爲に子供の健康が、阻害されてゐる事は明白なものですから、親達は是非共何等かの對策を講じてやらねばなりませんが、それには「錠劑わかもと」といふ生物藥を服用させるのが、最も合理的であります。

「錠劑わかもと」の特質は、細胞賦活作用と、榮養補給の二つの効果をもつてゐる點で、前者は他の藥に澤山含まれてゐる酵素か、骨格細胞を内部から復活させる働きで機能を昂める譯です。又その含む榮養素は人體生活に必要な各種に亘り、勿論燐もカルシウムも、ヴイタミンDもあるから、前記の作用と相俟つて日光浴の效果をよく内部から果します。

肋膜炎の療法

肋膜炎には、胸部を打つたり突いたりした爲に起る單純性のものもありますが、大抵は結核性のもの故、肺結核同様に氣長な療法が肝要です。

大體、乾性と濕性の別があり濕性は所謂水が溜ります。少ければ除らずに癒る事もありますが、その爲に熱が下らぬとか呼吸苦しければ醫師の手術をうけねばなりません。

何れにしても全身榮養を充實して、自然治癒力を振起させるのが治療の眼目で、それには現今、全身細胞に活力を與へて白血球を増す酵素と、薄弱體の恢復に必要な貴重榮養素を併せ含んだ『錠劑わかもと』の内服が合理的だとせられてゐます。

午後になると頭が痛い ビルヂングの空氣

蝕まれ行く勤勞階級の健康

都會生活者の健康問題は、從來も屢々論議されて來ましたが、近年の如く洋風のビルヂングが續出して來ると、その中に働く人々の健康は一層憂慮される様な狀態になりました。

元來日本の家屋は隙間が多いのですが、それが厚いコンクリートや煉瓦の壁で限られると、換氣の方法も不完全なので、愈々濕氣と共になつて、室内は穢ガスや病菌で充滿して來ます。また

日當りの悪いこと

も都會の缺陷ですが、ビルヂング街等では終日電燈がなければ執務出來ぬ様な所が多く、近視眼や神經衰弱が出來るのはまだしも、紫外線の不足から抵抗力の減弱を來たし、結核の原因となることも少くありません。

ビルヂング勤務者が午後になると頭が痛いといふのは、室内の惡空氣の爲に一時的の中毒症狀を起すか、又本人がそれと氣付かぬうちに結核菌の犯す所となつて、午後になると微熱、頭痛を催す場合もあります。

それを防ぐには勿論、衛生施設の改善や建築物の構造にも研究の必要がありますが、差當つて個人としても何等かの對抗手段を講じ、害毒の極少に止める様注意することが肝要であります。

それには餘り手數がかゝらず、而も經濟的にも

僅少の負擔で足る

ものでなくてはなりませんが、先年獨逸で發見され、最近我國でも頻に唱道されてゐるペーフエ・エンチームの應用などは、一番適當な方法だといへませう。

ペーフエ・エンチームといへば我國では「錠劑わかもと」が最も代表的なもので、價格からいへば一日數錢にも當らぬものですが、その成分中には、胃腸組織を強化し、消化吸收便通等の作用を整調鼓舞する多種の酵素エンチームと體力精力を増進して、疾患に對する抵抗力を増大するアミノ酸、グルタチオン、グリコーゲン、燐、カルシウム、ビタミン等の

實に豊富な榮養素

を含有してをり、而もこれ等が一つの綜合作用として働く所に、生物藥としての特長があります。殊にその中には、結核菌其他の病菌を溶解殺滅するリパーゼ、ヌクレインの如き成分や、體内の中毒症狀を解消するグリコーゲン、また抗脚氣病素たるビタミンB等を含んでゐる事も見逃せぬ所で、殊にビタミンDは紫外線と同様、體内の無機物代謝を旺にして抵抗力を強める作用があるので、日光ビタミンと呼ばれる位で、日當りの悪いビルヂング勤務者にとつては何よりの福音であります。

『錠劑わかもと』は廿五日分一圓六十錢、八十三日分五圓の一日分數錢に充たぬ廉價で、東京芝公園大門際、榮養と育兒の會（振替東京一七〇〇番）より發布され、全國藥店にもありますが、發賣元に注文されゝば送料本舗負擔で一瓶でも急送します。

腹はり、下痢

食慾不振の胃腸病が

（愛知）加藤幾造

私は生來胃腸が弱く、常に消化不良を起したり腹が張つたり下痢して食慾進まず、絶えず惱んで困りました。

どうかして胃腸を治したいと思つて、隨分養生もしたり、藥も求め服用してみましたが、其の割合には効果なく、とても一生快しないものと諦めに成つて放任のまゝ苦しみましたが、ふとした事から、或る人に進められ御社發賣の『錠劑わかもと』を買求め、毎日服用してみました處、何となく他の藥とは氣持がちがひ、次第に元氣が出て、御飯も美味しく澤山食べられる様になりました。

憂鬱な氣分も段々とうすらぎ、消化不良だの、腹張りだの、下痢がしなくなり、顔色もよく成つてこの頃は、目方も増し、過激な生活をしてゐますが、少しも以前の様な事はなく、毎日幸福な日を送つてゐます。

これは如何考へても『錠劑わかもと』のおかげで、たゞ醫藥を求めたなどといふ單純な考へではゐられませんので、この感謝の喜びは『錠劑わかもと』の賜と思ひ、御禮と共に私の様な胃腸病に苦しむ人達に『錠劑わかもと』を推奬する次第です（下略）

大門高速度濾過機

工業用

陸海軍御用

「危險な細菌と汚濁惡臭除去」

「水道用その他大衆水の濾過」

「操作簡易費用少、藥劑不用」

他に浴場用、旅館用、家庭用

代理店契約

說明書呈

東京芝公園大門　大門製作所　電話代表(43)一七五五番

新發賣の新白粉

御園の固ねり

白色・肌色

35セン

艶やかに麗しい濃化粧
魅力に富む衿化粧
すつきり清楚な淡化粧
たとへどんなお化粧も
唯これ一つでどなたさまも
容易く自由に思ひ通りの
近代美が創れる新研究の
品質です　ぜひお試し下さい

この外函をお送りくだされば
毎日嚴正に抽籤して

七人に一人づゝ、景品をすぐ差上げます

景品進呈方法は
面白いラッキー・セブン法で
七番目七番目に當つた
お方に下記景品の内
お好みの一つを即日發送
進呈いたします

1. 最近流行型容器入ねり香水　一個
2. アルベム型豆鏡臺　一個
3. 黒色容器大御園コンパクト　一個
4. 美しく可愛らしいこな白粉入れ　一個
5. フイヅレユ型洋髪用櫛　一個
6. ねり紅とまゆ墨の組合せ（携帶用）御園デージー　一個
7. 新しいデザインのジョリーエプロン　一枚

右の内いづれか御希望の一品

右に當らなかつた方には全部洩れなく
御園フェース・ペーパー（あぶら取紙）一冊宛呈進いたします

幸運（ラッキー）の7（セブン）に當ります

◇外函の裏には
・貴方の御住所氏名と
・上記七つの景品の内お好みの品一つ
・この新聞の名
を書いて前記本舗へお送り下さい（第一種郵便として十五瓦毎に三錢切手貼用）
◇御一人で何枚でも御應募が出來ます
◇抽籤は東京各新聞社の方々に立會つて頂き嚴正に致します
◇毎日抽籤して居りますが昭和九年十二月廿日限り
締切といたします

外函送り先
東京市麻布區本村町一四五
御園化粧品本舗
伊東胡蝶園廣告部

伸びゆく大京城
師走迫り更生景氣に拍車
繁華街本町の新裝

誇る京城の繁華街本町――師走賑やかな商戰を前に控へて刷新した姿で動き出した本町である、一丁目入口から二丁目にかけて高壯な建築があとから〱

竣工 されて通りはまさに一大溪谷だ、大建物としてまづ目をひくものは本町二丁目の本町ホテルだ、三百餘坪の上に建てられた純フランス式で、地下室とも合せて五階建、角線を描いて初冬の日かげをうけながらクッキリとよそほひ凝らして近く開店を待たうとしてゐる、本町通りに面した一方は各店舗、ホテルは洋室卅、日本間十五、それにグリル、大衆食堂付きといふ豪華なスタッフは京城名物の一つとならう、これとならんで去る八日に竣工をみた本町一丁目の大澤商會京城支店の新店舗、鐵筋コンクリートに鮮産天然スレート屋根石及び白タイルは四階の建物にすばらしい美觀を添へて更生本町の景氣に拍車を加へてゐる、その向ひ側

三越 預館前には館前サービスステーションが結氷期までには外廓の骨組だけは仕上げようと鐵槌のうなりを大空に放つてゐる、相前後して竣工するこの二大建物に次いで三中井表通の新裝、本町一丁目通り商街はすでに誕生し伸びゆく本町通りの將來を祝するかの如く微笑んでゐる、今年のゴール間近に、たけなはな師走の街に健康な

話題 を與へてわれらの本町は一歩一歩前へ進めの體形を整へてゆくのである(寫眞は(上)本町ホテル(中)館前サービスステーション(下)大澤商會)

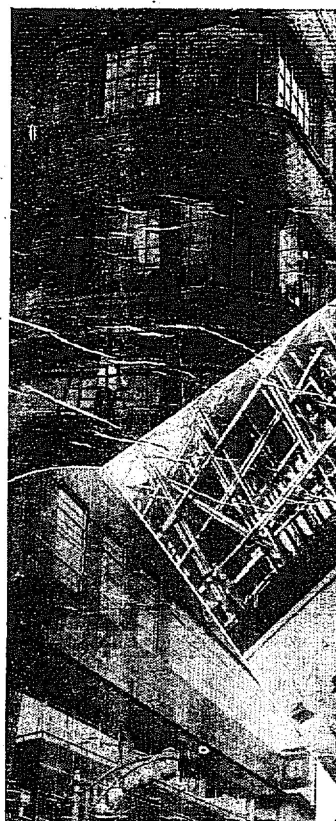

二人組の兇惡強盜
二名に重傷負はす
犯人は間もなく逮捕さる
大邱質屋の慘事件

【大邱電話】廿一日午前零時大邱南山町四五六質屋徐炳默氏(五三)方へ二名の怪漢が押入つた、一人は及そ一尺五寸位の庖刀、他の一人は短刀を呑んで最初は客人を裝ひ主人に面會を求めたので徐氏が應對に入るや、矢庭に後ろから短刀で同氏に斬りつけ重傷を負はせた、この物音に通り合せた同町朴仁煥氏(二七)が何事ならんと門内を覗く拍子に賊が出るのと出會つたのでこれを捕へんと飛び付いたところ、またもや短刀で突き刺しこれまた重傷を負はせた、急報により大邱署では非常召集を行ひ直ちに搜査に着手したが、廿一日午前八時陰森酒の醸家に潛伏中を逮捕した、犯人は達城郡竹南出生強盜前科四犯鄭貴奉(二七)と荷村郡出生強盜前科三犯金剛祿(三三)の兩名で被害者は大邱道立病院に收容したが二人とも生命危篤である

安城に道立病院
◇―明年度の豫算で

京畿道では既報の如く繼續金三十萬圓で來年度の新規事業として水原、開城、楊平の擴張、新築を行ふことになつたが、この内擴張豫定の新規事業として

來年度の 豫算に安城郡に道立病院設置を編成することになつた、安城に道立病院設立に關しては、かねてから地元民の要望もあつて、建築費四萬圓は今の所道費から捻出され、土地その他の費用は地元民の寄附によるものと見られてゐる、設立の曉は醫療機關に惠まれなかつた安城は勿論平澤、天安方面の人々にとつては福音となる譯である

尙道では これと同時に水原道立病院の病棟が從來朝鮮建で甚だ不便を感じてゐたので來年度豫算で本格的な病棟に改築することになつた

商工奬勵館で兒童圖畫展

京城府内の十小學校教員會圖畫部主催の京城府小學校第三回兒童圖畫展覽會は、廿二日から廿六日まで五日間、商工奬勵館で開催中である、出品は各校十點づゝ百八十點、昨年よりも非常な進境を見せた、童心あふれる作品は觀入る父兄をしてほゝゑましてゐる(寫眞は兒童圖畫展覽會)

中等校辯論大會
廿四日來青閣で

京城高商辯論部主催本社後援第十三回全鮮中等學校辯論大會は二十四日午後七時より本社樓上來青閣で開催する

血盟團(民間側)けふ判決
被告はたゞ自若として待つ
如何なる斷罪下るか

【東京電話】昭和維新を目指し一人一殺主義をもつて既成政黨、特權階級、財閥の巨頭十數名に血の洗禮をなさんとして一昨年二月井上元藏相を血祭に擧げ、次に三井財閥の巨頭團琢磨男を暗殺し、殺人(一名のみは殺人幇助)の一罪名により起訴された井上日召(四九)を頭目とする同志十四名の所謂血盟團事件の判決はいよ〱けふ廿二日午前九時から東京地方裁判所陪審一號法廷において藤井裁判長より判決理由朗讀の上ち嚴然と言渡されることとなつたが、被告等の心境は公判廷でいふべきことは言ひ盡し、今はたゞ處刑を待つのみと時や候句に感慨を述べて一死報國自若として一審判決に臨まんとするに對し神明に誓つて至誠公平を期する藤井裁判長が酷いて起つ深き洞察を示し、判決に臨まんとするに對し五・一五事件と對比して如何なる裁斷を下すや世を擧げて注目されてゐる

滿蘇離間を圖る
恐しいテロ團
仲間割れからその全貌暴露
各國外人より成る一味檢擧

【奉天廿一日聯合】奉天を中心にハルビン、天津に跨がりロシア、ギリシヤ、ジョルジア、ユダヤ人等の各國外人より成る一團の恐るべき武器密輸入、日滿高官暗殺、滿鐵爆破計畫事件等が奉天憲兵隊により檢擧した、事件は不穩陰謀の使命を帶び來奉し潛伏中のロシア共産黨員三名が仲間割となり附屬地憲兵隊に

密告した事 から發覺、同隊で極秘裡に活動を始め、本月中旬奉天浪花通り二八丹太洋行主ユダヤ系ポーランド人ガーリイフイッツ及店員グレーハー、同浪花通り二八英國織物製品公司ジョルジア人アブソフ、鐵路總局員ロシア人アンドリー・ハイコフの四名を逮捕更に隣田町ギリシャ人ミハエル・ワシリーニ方を襲ひ、ブローニング拳銃九挺を押收嚴重取調べを進めてゐるが、一方これと連絡ある天津の密輸の巨魁ヂエリコフも天津において逮捕された、事件の内容は列車顚覆、日滿要人暗殺などを敢行し、日滿間の國交を惡化せしめんとするハルビンのテロ團がこれに要する武器を得るため前記在住外國商人を利をもつてあやつり、天津のヂエリコフより密輸を企て たもので、第一回は十挺の拳銃密輸に成功したので、再度の密輸入を企てたが武器引渡しの車よりヂエリコフとテロ團員との間に衝突が起り、隊員側は身を逃れんためヂエリコフを密告逃走したもので、憲兵隊ではハルビンと連絡をとり陰謀團檢擧に努めてゐるが取調の進むにつれ事件は更に進展する模樣である

全南は活氣横溢
渡邊學務局長の土産話

第四回目の地方事務檢閲で全南から歸城した渡邊學務局長の土産話――

事務方面では他道と大差ないが知事以下内務、警察、産業とも新進氣鋭の士で、彈力性のある協調で熱心にやつてゐる全南は最近事變も水害もなく富み、全南の三白と

誇る 米、繭、棉の成績は非常に良好で鑛業工場の設置等もこれに景氣を添へ、各種産業は生氣を帶び活況を呈してゐる、矢島知事の計畫で經濟の山腹を開墾し、土性調査まで指導してゐるが、全南は農家一戸當りの耕地が少いのだから、將來非常に好結果を齎すものと思つた、殊に宇垣總督の唱導する農村振興が

徹底 した現れとして百姓がよく働き、麥作の如きは最近三十萬石の增收をなし、滿洲粟が全南から影をひそめたといふ愉快な話もあつた

死中に活を求む!!
農地令實施されて
最初の調停申立て

農地令實施後小作料の減免を小作調停委員會に調停を申立てたものは 大邱二四、釜山七、公州八、晋州二、光州二、全州四、群山一計四十八にのぼつたが、これは農地令第十六條即ち「不可抗力に因り收穫高に著しき減少ありたるときは賃借人は賃貸人に對し小作料の輕減又は免除を申出づることを得」により死中に活を求めたもので、農地令が生きて働く最初の反映である

各驛の名所紹介に
親切な案内標
一目でプランが立つやうに
夜も明るく照らす計畫

鐵道局では最近非常に增加した觀光來鮮客の足を各地方沿線の名勝地探勝に結びつけ或は日歸り探勝客の吸收を目論む名案の捻出中だつたが、今年中に五百に上る全線驛の名勝地案内表を

見易く統一 するため近く新聞四頁大の新しい案内標を配布することになつた、新案内標は驛の大小に應じて四五本から十本設置し驛名、同驛ローマ字は無論のこと、あつて全部廢止し、驛から名勝地迄の里程や自動車の往復所要時間など詳しく掲げて一目で探勝プランが出來上るやうにしたもので夜間は從來照明不足で讀み惡くかつたのを

電燈を增加 して、これ又はつきりと讀めるやうに改善する筈である

紅匪を撃破
高田○隊長ら三名負傷す

【奉天二十一日電通】高田○隊は十九日午後一時半通化北西五里老嶺溝にて王田洋の紅軍合流匪百五十と衝突、交戰四時間半の後、匪賊を擊破したが、我方も高田○隊長外二名の負傷者を出した

哀れ孤獨の老女
漢江橋で一寸待て
死出の首途に別れのさかづき
危いところを救はる

廿日夜十一時半頃龍山漢江派出所の巡査が人道橋方面に行く途中挙動不審の五十四、五歳の一朝鮮婦人を保護したところ、女は久し振りにお酒を少し戴きましたところ酔が苦しいので

風 に吹かれるところです と自供したが、落ち付きがないので嚴重取調べの結果、古色蒼然たる青年の寫眞一枚を所持してゐて、住所不定朴某女(五〇)といふ女が十年前夫に死別し愛兒一人を唯一の頼みに生きて來たが、一昨年その一人息子の朴達珠(二〇)も死去して以來、日稼ぎ夜仕事をして來たが、寄る年なみと且下病氣で食ふに物なく行くに當もないので最後の告別に昨夜は一枚の狩物を酒に換へ

麗 の人道橋から恐しい人生の清算を思ひつめた道中と判明した、龍山署では一先づ保護を加へた上佛教慈濟院の暖かい救ひの手に托する事になつた

來青閣で開催の
洋畫綜合展
明二十三日限りです

本社來青閣に開催中の東都洋畫綜合展覽會は京城にては初めての綜合展で、作家は何れも現代日本洋畫壇の元老と中堅級を揃へその内容の充實せる點、美術愛好者によろこばれてゐる

玄海越えて
文字の交信
遞信當局試驗に成功

釜山でタイプを叩くと忽ち玄海灘越えて下關にその儘の文字が現れると云ふ、我國通信界初めての海底電信線による和文自動印刷機は去る十月二十日以來釜山及び山口縣吉見との間に於て内鮮兩遞信當局の技術官によつて約三週間に亙り實地試驗が行はれ、一分間に二百乃至二百五十字の送信を樂々と終り、現行の符號送信の煩瑣を脫し目に何等の混線もなく大成功を納めて終了した、これを實地に應用されると輻湊を極める内鮮の電信に一大貢獻をなす譯であるが、設備その他の經費も相當に要するので目下の處實施の見込みはないが遞信省では昭和十一年度には豫算を計上せんと目論んでゐる

新京忠靈塔
きのふ忠靈祭

【新京二十一日聯合】建國の人柱となつた人々を新京忠靈塔に祭る前夜祭は二十日夜新京高等女學校講堂においてしめやかな中にも盛大に佛式をもつて執行された、式場は滿洲國皇帝を初め奉り各要人また日本側から各大臣、菱刈軍司令官以下各代表の花輪並に供物で埋められ、日滿各代表八百餘名出席し頗る盛大であつた、なほ同夜は關係者でお通夜をなし愈々二十一日忠靈塔に祭つた

黑龍江の流氷
船便杜絶す

【ハルビン廿日聯合】黑龍江は去月二十五日から流氷を見てゐる、モーターボートの航行も先月末までゝ休止し、その後手船によりからうじて航行してゐたが、その後益々流氷盛んとなり今月二日に至り途に船による交通は杜絶し、また兩岸の結氷は十一月四日頃から始まり、滿洲國側黑河岸は去る十一日頃から約二、三十ヶ所結氷し目下自動車、馬車で通行してゐる

在滿朝鮮人が郷土訪問

在滿朝鮮人鮮内視察團五十名は廿日安東經由廿五日午前十時卅五分入城、二泊、廿七日午前十時五十分發大田、群山、金堤、松汀里から全南光州、麗水へ久方ぶりに郷土を訪れるはずである

東海岸線が開通
海雲臺と佐川間
沿線は風光頗るよし

釜山から海岸傳ひに蔚山に向ふ東海南部線のうち海雲臺、佐川間廿三キロは來る十二月十六日から營業を開始するが同線は松亭、機張三邑の三驛があり湯の町を控へ青松白砂の趣は風情深いものである

鐵道省最初の
流線型機關車
鷹取工場で完成

【大阪電話】國鐵最初の流線型機關車は、かねて大阪鐵道局鷹取工場で製作中の處廿二日完成、廿四日から試運轉を行ひ十二月一日から超特急スバメに連結して名古屋、神戸間を走る同車は、前部を斜に切り取り煙突も後方になびかせ車體全部を薄鐵板でコッポリと包んだ黑色のグロテスクなものである

讀話特急

☆……京城法院大法廷の樓郵に木造ながらこざつぱりしたヒュッテが忽然!出現した

☆……今擴張中の土木談合事件の被告達の休憩所であるが、何しろ控訴を取下げた人々を除いてまだ五十四人といふ陣勢さ

☆……公判中休憩になつても休み場に不自由するといふわけで、そこは請負業者の集まりだけに忽ち衆議一決、食堂兼用の休憩室を新築したものである

☆……恐らく"家"を持參で審理を受けに行つた被告はこの談合事件が日本でハジマリだらうとの事

冬に備へて
難病喘息はこうして治せ!

喘息は奇妙な病氣で、肺、氣管支に分布してゐる迷走神經が強く働く爲だといはれ、なかなか厄介な病氣で、發作が起ると冷汗を流し、その苦悶の狀は正視に堪えぬ慘めな病態に陷ります。喘息が不治の病だと云はれるのは的外れの姑息な治療をする爲であるから、これには確固たる征病心を以て、之に適合する良藥を選べば、きつと治るものです。一時的發作を押へる事に焦らず病原を驅逐せなければ駄目で、殊に呼吸器の大敵冬が來ない間に完全に治療しておく事が肝心です。この治療に最もよく適合するのは

「イマヅミン」

で、本病特有のゼイ〱、ヒュー〱、カスレ聲を良くし、呼吸を樂にし、咳を鎭め、痰を去り、胃腸を丈夫にし病原を除去します而も少しも副作用がなく病體を健康にする點は、本劑の最も誇りとする所で、全國の服用者から來てゐる多數の感謝狀は本劑の良効を立派に證據立てゝゐます。イマヅミンは各デパート、全國藥店で販賣してゐます。價は十日分二圓四〇・卅日分六圓五〇・五十日分十圓。品切の節は大阪市大仁本町三、今津化學研究所へ申込

電氣材料問屋 原井商會 京城黄金町三丁目 電本二三〇五番

京日案内

旅館 下宿營業中の店内地有利に引受けたため當店に御希望者は 本町三ノ五 内社へ

女中 武名年齢二十歳より卅歳迄 龍山驛前 電話龍山四一九番

齒科 助手見習急募 男女

貸家

醫師 助手又は代診 …

軍手 特製品 …

仲居 及帳場係採用 …

古本 京城本町二丁目 …

毛糸 新らしい毛糸が色々 … 柴田毛糸店

恩給 …

看護 婦見習 …

特別案内

貸家案内 黄金町 本町 吉野町 光化門 外店舗住宅 東京建物株式會社京城支店 本局一三八一番

産婦人科 (入院隨意) 醫學博士 橋本吉藏 京城府岡崎町七一 電龍山五八〇番

自動車問答 初心者に運轉手免許試驗の及第と自動車の問題を一目で氷解せしむ

東萊溫泉 鳴戸旅館 鳴戸別館 内湯設備完全 家族的問借 電話 二八番

書籍 古本 金剛堂書店

山田家畜病院 京城府岡崎町 電話龍山一〇三三

東京建物 ●土地建物擔保金融 ●土地建物賣買紹介 ●貸家貸地及管理 ●土地建物評價鑑定 ●月賦建築及建築請負 京城府黄金町二丁目五五番地 東京建物株式會社京城支店 電話本局一三八一番 △營業案内書送呈

哭くな、青春 (49)

三上於菟吉 作
吉邨二郎 畫

毒は甘し（その一）

さつきは、東京へ歸つた、その晩から、もう義文のことまでは、思ひ出しもしまいと決心しようとしたのだつた。

一應家をあけたことを、父母の前に、いゝ加減に言ひつくろつてから、兄姉たちと、いつになく元氣な聲で、笑ひ興じたり、度々をしたりして、わざと、心身をつからせつくしてから、寢床に身を横へた。

彼女は、そのまゝ、直ぐに眠りたかつた。義文のことが胸に浮んで來ようとすると、まるで子供が眠りを呼ばうとするときのやうに一二三をくり返したり、ＡＢＣをくり返したりするのだつた。

しかし、義文に關する昨夜の追憶は、心臟まで泣き込まれた、蛸の針でもあるやうに、絶えず、肉と魂とを痛ませうづかせた。

彼女は、伏し床の中で、悩んだり、呪つたり羞恥に頰を紅らめたりした。ある思出は、彼女の全身を火のやうにほてらせた。ある悔悟は、彼女の身の毛が逆だたせた。結局、さつきは、義文のことを、一切思ひだすまいとしながら却つてあべこべに、彼のことばかり、一晩、思ひつゞけてゐるほかはなかつた。

始めてすべてを捧げた男性に對する、愛や、悩みから、どうあがきもだへても、拔け出すことの出來ないのも當然だつた。

さつきは、だん／＼長くなつて來た一夜を、ほとんど眠をなさずに過ごした。

夜明け近くになつて、瞼が崩れて來さうな氣がしたが、眠つたら何か忌まはしい夢でも見さうな氣がして、わざと、睡氣を拂つた。

——早く朝になつてしまへばいゝ。輝かしい光を見たら、なにもかも、忘れてしまふことが出來るであらう——

彼女は、思ひ切つて床を離れて机に向つた。

——わたしは、こんなことを考へたりしたりしてゐる時でもない。わたしは、戀愛なぞに、窶身がやつせる境涯ではないのだ——

さつきは、百合子や宮子たちのやうに、あらゆる道や、笑をまで犧牲にして、文壇へ出たいとまでは考へなかつたが、しかし、自分の小さな望みに、一歩近づくだけでも、どれ程の喜びが伴ふかを、よく承知してゐた。そして、つゞまるところ、望みを果すには、努力して行く他に、仕方がないとも決心してゐた。

彼女は、手紙から書きかけの短篇小説の原稿を取り出してひろげた。

その短篇は、ありふれた、青春者の戀愛を主題にしたものだつた。が、いま考へて見ると、すべてが出鱈目なやうな氣がするのだつた。

彼女は、たつた一度だけ、異性と一夜を過ごしただけで、脆くも戀愛に溺れる境涯が迫つて來るものかと、自ら驚く他はなかつた。

彼女の戀愛觀は、たしかに深められ、複雜にされはしたらう。だが同時に、汚がされ、虐げられ、踏みにじられてしまつたことも事實だつた。

——わたしはもう、清らかな處女なんぞは、考へることも、出來なくなつてしまつたね。それもこれも、自分から好んで、堀田先生の側へなんぞ、行つたから——

すると、その時、彼女の胸に、突然思ひがけない男性の顏が、浮んで來るのだつた。

その面影は決して、美しいとは言はれなかつた。強度の近眼鏡をかけた、いかつい、長身の青年だつたが、しかし、その眼鏡の奧の瞳は、いつも彼女にやさしく、禮儀正しく、注がれてゐるのであつた。

將棋新手合（五）

於東京市日本橋區蠣殼町二ノ七 諏訪呂木將棋所

左香落 六段 △阪塚勘一郎（東京）
四段 ▲鈴木 鋭一（東京）

（圖は七六飛之の局面）

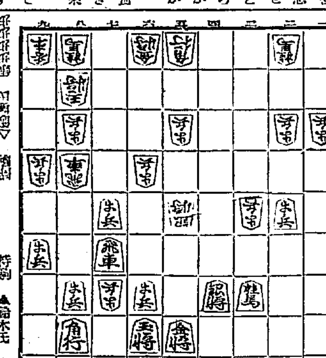

△七七飛成 ▲七七角 △七六飛 ▲五五角 △三六歩 ▲四五桂
△七五飛 ▲六六銀 △五五飛 ▲同 銀 △三七歩成 ▲三二飛
△七二歩 ▲三七飛成 △八八角 ▲七七歩 △九九角成 ▲五三桂不成

諏呂木七段講評

（下手）七七角と覗い捌きは南取りであるから當然である
（上手）七六飛は少々早い。茲は更に角五四歩と突いて五五銀を守る所である
（下手）六六銀と打つて先手の防備は、此の場合已むを得ない手である
（下手）三三飛と打つて、敵のと金を取るのは確實なる指方で當然である
（上手）敵玉の右翼は堅いから、八八角と打つて駒得を狙ふのは至當である
（下手）五三桂不成と、敵の六二金に當てるのは自玉が右翼へ逃げ味があるだけ良い攻めである

ＤＫラヂオ

けふの番組　二十二日（木）

第一放送

午前七時（大）基礎英語講座（三〇） 岡本 修助
同七時三〇分（東）聖典講義 六法禮經（二） 文學博士 椎尾 辨匡
同七時五一分（東）ラヂオ體操
同一〇時 氣象通報
同一一時五分 料理献立 日用品値段 鮮魚節相場 京城府廳、水産市場發表
正午 時報 今日のプログラム
午後零時五分 物語 南風 岡田 天郷
同零時四〇分 ニュース
同二時 家庭講座 子供の食物に就て（二） 城大講師 天野 利武
同四時 ニュース 職業紹介事項
同六時（大）お話 動物の冬仕度 理學博士 森田 淳一
同六時二〇分（東）コドモの新聞 關屋五十二
同六時二五分（大）英語講座（五の五） フランク・ホーレー
同七時 ニュース 天氣豫報

青年の夕

同七時三〇分（東）講演 日本青年館講演會場より中繼 一、青年記念日に際して全國青年に告ぐ 大日本聯合青年團理事長 田澤 義鋪
同七時五〇分（東）二、帝國外交と青年の使命 外務大臣 廣田 弘毅
同八時三〇分（東）詩吟 一、不識庵機山を撃つの圖に題す（賴山陽）二、船山陣中の作（大久保利通）三、左遷されて藍關に至り姪孫湘に示す（韓退之）四、白虎隊（佐原盛純） 諸富 一郎
同八時四五分（東）ラヂオドラマ 坊ちやん（原作夏目漱石 脚色演出古川緑波）（配役）坊ちやん 古川 緑波 淸（婆や） 淸川 虹子 堀田 渡邊 篤 新井 生駒 雷遊 校長 中根龍太郎 奧山 小川 榮友 古賀 三浦 武夫 吉川 山野 一郎 他に學生小使等 出演 笑ひの王國
同九時三〇分 時報 ニュース 氣象通報 翌日のプログラム發表 ニュース再放送

第二放送

午後零時五分 俗曲 林 明月
同二時 婦人講座（三） 孫 初岳
同六時 童話 延 星欽
同六時二五分 滿洲語講座（十九） 張 志暎
同七時三十分 講演 徐 椿
同八時 合唱とピアノ獨彈 尹 聖德
同八時三〇分 京城俗謠 李 飛鳳
同九時 述懷野談（二） 尹 白南

あすのき、物　二十三日（金）

午後零時五〇分（東）レビュー 若槻作曲家 榎本健一一座
同一時三〇分（東）映畫主題歌 松平 晃
同一時五〇分（東）物語 八丁荒太郎 谷 天郎
同二時二〇分（大）漫才 思實時代 秋山右榮外
同二時四〇分（東）淸元 淸元延千壽外
同六時兒童劇 桃太郎三根譚一作 京城師範附屬小學校兒童
同六時二五分（東）講演 柔道の現狀とその使命 嘉納治五郎
同七時三〇分（東）謠曲 花筐 梅若景明外
同八時（東）歌澤 唄 歌澤 相栩
同八時二〇分（東）映畫劇 世紀の青空 高田 稔外
同九時（東）獨唱と管絃樂 新交響樂團練習所より中繼 獨唱 原 信子

物語 南風　午後零時五分　岡田天郷

ストール老人は八十五歳の高齢で領の代から仕上げた農場の主人公だつたが彼の家には彼の死を待ち困惑した近鄰の男女が三人居た或し老人は彼等に信頼を置かず其歸つて來た長男の一人娘ルイズを信じたので鐵道の無…となつたルイズは…公で大學を卒業したガイ・クレーンと戀に陷り、ガイには男子があつたけれども、彼等の戀はプラトニックなものであつた。親戚達は之を口實にルイズ追出しにかゝつたが老人は悩みた…を追出して了つた。そしてルイズを正式に後繼者にする遺言して睡るが如く死んで行つたガイはルイズの許に別れの挨拶に來た。彼は農場を捨て都會に赴き都會の娘ルイズは農場に踏み止まる事になつたそれが彼等二人の戀を拯ふする唯一の道であつたから

大正館

P・C・L 封切 十一月二十二日より

大都映畫社超特作時代劇 原作：由島惠 監督：石山稔 梅江田勝二 日吉乙女 主演 **音無し剣法兎央**

佛國西フィリップス超特作全發聲 日本版 V・トウルジャンスキイ監督 フリッツアルノーウグナイダ作曲 インキシノフ・アルベール・プレジャン主演映畫 **咆えろヴォルガ**

D・O・L超特作オールトーキー 矢倉茂雄入社第一回監督 ダニエル・ダリュー共演 アンリイ・マルシャン レビュー ローマンス **歸子日記** 大辻司郎・古川緑波・特別出演

大阪商船定期出帆

北鮮阪神（門司）急行 ◎內鮮連絡優秀客船 慶州丸 十一月二十二日 昌慶丸 十一月廿七日 武昌丸

北鮮臺灣行 清津正午 雄基前日正午 十一月廿七日 門司着翌々日正午 清津、城津、西湖津、釜山、博多、長崎、鹿兒島、基隆、高雄行 河南丸 十二月十三日午後發 釜山十二月十七日午後發 鎭南浦十二月十七日

大連內地直行 朝鮮、關東州主要地間に於テ 船車連絡切符發賣 每日發 大連發 午前十時 七時 門司着翌々日午前七時 神戶着

門司基隆直行 內臺連絡船 每五日發 香港丸 蓬萊丸 扶桑丸 朝日丸 吉林丸 …丸 富士丸 …丸 ばいかる丸 こがね丸（以下發着日省略）

詳細は左記へ御問合せ下さい（案內所迄問合セ）

京城府南大門通三丁目一〇六 東京火災ビル四階

大阪商船株式會社 京城出張所 電話本局三〇〇番

內鮮代理店・案內所 國際運輸會社 釜山 商船組 仁川 慶田組 ジャパンツーリストビューロー 京城三越、平壤三中井、安東大和橋 釜山三中井

朝鮮郵船會社 嶋谷汽船出帆 朝鮮總督府命令航路 朝鮮北海道大連線定期 ×印 樺太行 大連直行

仁川出帆（代理店 日鮮海運株式會社） 日本海丸 明石丸 朝海丸 十一月廿八日 十二月 日

鎭南浦出帆（代理店 日鮮海運出張所） 日本海丸 明石丸 朝海丸 十一月廿一日 十二月 日

裏日本、北海道、樺太行

仁川出帆（代理 日鮮海運株式會社）

北海道北線定期 朝鮮總督府命令航路 就航船 笠戶丸 寄港地 境、宮津、舞鶴、敦賀、伏木、新潟、函館、小樽、大泊

雄基出帆 代理店 國際運輸支店 十一月廿二日

清津出帆 代理店 國際運輸支店 十一月廿三日

城津出帆 代理店 北鮮商船組 十一月廿四日

西湖津 代理店 朝鮮運送支店 十一月廿五日

元山出帆 代理店 十一月廿七日 寄港地 新潟、函館、小樽、內地寄港地

木浦出帆（代理店 鮮海運出張所） 日本海丸 明石丸 朝海丸 十一月廿四日 十二月六日

金山出帆（代理店 浮山丸北鮮商船） 日本海丸 明石丸 朝海丸 十一月十八日 十二月一日

群山出帆（代理店 福山運送會社） 日本海丸 明石丸 朝海丸 十一月廿三日 十二月五日

項出帆（代理店 浦項運輸會社） 日本海丸 明石丸 十一月廿七日 十二月九日 十二月二十日

新潟北鮮直行線 日滿連絡最捷路 新潟北鮮直航定期線

雄基 每月九日、十九日、廿九日 清津 每月九日出帆 新潟着 每月五、十五日、廿五日

切符發賣所 前記各代理店並に各地ジャパンツーリストビューロー 北鮮各驛で內地主要驛間船車連絡切符ヲ發賣致シマス 神戶市神戶區明石町 嶋谷汽船株式會社

北九州商船株式會社 出帆廣告 釜山出帆所

博多直航 對馬經由 丸 每日午後十時卅分 博多、長崎行 丸 每五日目午前十時 出田勝、博多、下關行 丸 每三日目午後六時

詳細ハ左記へ御照會被下度 釜山第二棧橋 北九州商船出張所 電話二四一一・二八四九番

仁川汽船出帆 代理店 日鮮海運會社

大連直航 東 邦 丸 十一月三日 十一日 鹿兒島、三角、長崎、博多行 東 邦 丸 十一月九日 十二月 日

新義州安東出帆 大阪及關門經由ニテ延發スルコトアルベシ 仁川發田、九州各地行 東 邦 丸 十一月七日 十一月廿四日 ▲同航路寄港地ヲ附加ス 詳細ハ左記へ御問合セ被下度

仁川府本町四丁目二番地（日鮮ビルディング內） 日鮮海運株式會社 電話五〇四・一〇八番

仁川汽船出帆廣告

西州線 直航 隔日出帆 黃海線各驛ト船車連絡貨物取扱

長淵線 每月五回出帆 寄港地 九味浦、椒島、大靑島

仙峯線 隔日出帆 寄港地 朝鮮江、德洞、九味浦、吾叉浦、大靑島

西靑島線 隔日出帆 自動車連絡取扱 寄港地 瑞山、泰安、自動車連絡取扱

西山線 隔日出帆 寄港地 黃海道

尾島山線 隔日出帆 寄港地 延坪島 自動車連絡取扱

周山線 每月二十三回出帆 寄港地 信島、仙水、乾坪

白翎線 （梨頂浦、山香） 每月六回 寄港地 外島、注文島

北ノ外ニ沿岸各方面行定期取扱 仁川港町二丁目 電話五一二番五〇番 四〇番

仁川汽船株式會社

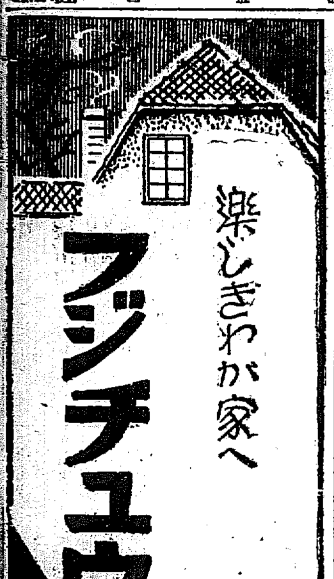

淋疾新療藥 **トーリトA**

商業登記公告

株式會社朝鮮殖産銀行〇監事原邦造任期滿了昭和九年八月拾五日株主總會ニ於テ再選同年拾月壹日重任ス 右昭和九年拾壹月拾日登記 京城地方法院 群城支廳

銘酒 **朝の花** アサノハナ

眞から……色白くなる
色黑・ニキビ・ソバカス・に惱む方への大福音
今回發見された美顏器
應用の美顏法

美人の條件は何と申しても素顏の美しいこと、色の白いことであります。お顏を美しくするには皮下層から美白にせねば眞の美しさは求められません。ですから上面からクリームを塗つただけでは不可能です。如何に化粧水やクリームを塗つてもそれで私共では種々研究の結果「美顏器應用」で色黑、ニキビ、ソバカス等をなすことを發へました。これをお用ひになれば以上の外ザメ肌の方はナメラカに、色の悪い方は櫻色に又小皺も除かれます。使用法は實に簡單で日二回に一度くらゐ使用すればよいだけに誠にお樂ですお悩みの方は今すぐ東京大森區入新井三丁目六六六、東京美容研究所へハガキでお知らせ下さい「美人になる秘訣」と云ふ說明書を早速お手元までお送り致します。

歯磨スモカ
のみのコバタ
歯白けれ顏ばるる光

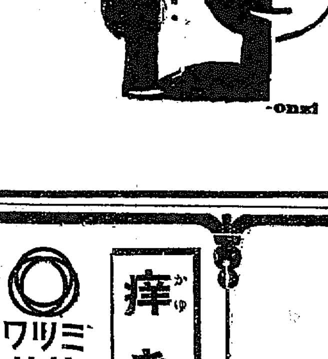

682

阪井耳鼻咽喉科醫院
京城本町一丁目入口 醫學博士 坂井 清 電話本局四二〇番

頭を良くする はれやか
各地化粧品藥店にあり 定價十五錢

專賣特許 家庭温泉藥 **六一〇ハップ**

いよいよ寒さが訪れました

六一〇ハップでホコホコと温泉氣分の心地よさ身體もますます健康に肌の色つやも美しく感冒豫防にも六一〇ハップ保温サービス萬能は家庭團欒の人氣役

藥價低廉 小瓶 一圓 中瓶 二圓三十錢 大瓶 三圓五十錢 特大瓶 六圓

一家一瓶は
藥効 婦人病 胃腸病 神經痛 冷え症 動脈硬化 皮膚病 痔疾 感冒豫防 其他

全鮮藥店百貨店ニアリ

名古屋 武藤合名會社藥品部

●頭痛にノーシン！
藥價 二十錢 三十錢 五十錢
藥店やデパートの藥品部にあり◆但し類似品に御注意

ミツワ **脫毛** 養毛液 みつわ・ぬけどめ
ミツワ家庭藥三十二方は全國の有名藥店にあり。萬一最寄に無き時は本舖より直送す（送料不要）。三個迄は郵券可東京市內は配達
適應症候 脫毛、雲脂の過多を防ぎ、毛髮の發育榮養を良くす
◎ミツワ石鹼本舖 東京・兩國 丸見屋商店・藥品部

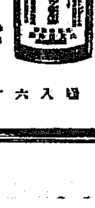

定價 四十錢 八十錢

ミツワ **痒き** 制痒膏 みつわ・かゆみどめ
ミツワ家庭藥三十二方の說明小冊子御申込次第進呈
◇直接販賣舖規定御申越次第進呈
適應症候 皮膚瘙痒症。汗疹、汗疱、濕疹、火傷、凍傷、皸裂、癜風、疥癬、苔癬、痒疹等の瘙痒き場合

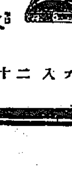

定價 チユーブ入 二十五錢

ミツワ **鼻病** 鼻病液 みつわ・はなのくすり
醫者が傍に居る樣に重寶なミツワ家庭藥三十二方の內
適應症候 鼻加答兒。鼻充血。鼻出血 肥厚性鼻炎。臭鼻症。鼻茸

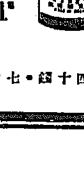

定價 一圓四十錢・七十錢

J.31

ミツワ **過飲** 制酸錠 みつわ・さけのどくけし
製劑監督 理學博士 藥學士 小平勘氏
適應症候 酒の悪醉。酒の過飲。宿醉。菓子の過食等に因る胃酸過多症。急性胃加答兒。悪心。嘔吐。胃痛。吐瀉症等

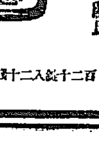

定價 百二十錠入二圓・六十錠入一圓三十錢